新申報

二月十三日（星期二） 第四百九十一號

本館 上海乍浦路四五五號 電話 四一八六七 四一二九二 郵政信箱三〇三八號

本報訂價

每份	國幣三分
一個月	九角
六個月	五元

分館 南京路哈同大樓二一六號 電話一九一〇七

本報廣告刊例

地位	價目	尺寸
上封面	每次二百四十三元	計七十五字高
下封面	每次二百八十元	計八十五字高
報名下	每次廿六元	計三十字高十五字寬
封面	每行一元八角	計七十五字高二行起碼
特長	每行九角	計三十七字高三行起碼
特短	每行六角	計二十三字高三行起碼
短行	每行三角	計十二字高三行起碼
分類廣告	最低三行三天三元 最低五行三天五元 最低十行三天拾元	

今日提要

△日軍冒濃霧進擊威力征服海南島

△緬甸各地國民大會群衆示威引起衝突（見第二版）

△遊擊匪頭目熊劍東在湘城已被格斃說（見第七版）

△締結契約禁以舊法幣爲標準（見第八版）

日軍冒濃霧進擊 威力征服海南島
長驅急進如入無人之區 甫經交綏黨軍即已潰走

△同盟社十二日某地軍艦電 爲佔據海口瓊州而協力陸軍部隊之日本海軍，不使黨軍有喘息之餘地，自十一日未明，中瀨陸戰隊在澄邁灣東水海岸，不顧濃霧，實行勇敢之敵前登陸，並佔據離該地一里半南方之〇〇重要地點，該晨陸戰隊勇士自海口灣全面壓倒華南海之日本軍艦，乘入鐵舟，於鎖星淡光照耀下，懸掛軍艦旗而直向目的地衝浪前進，華南特有之濃霧籠罩，三十米前即全然不見，然而狂浪使鐵舟之飄蕩，宛如一葉，惟日軍强者不以爲意，竭力進擊，上午七時卅分，鐵舟抵達目的地澄邁灣，勇士以軍艦旗爲首而登陸，敵影未見一人，沿海岸街道進擊，及至天亮，始見椰子樹，誠不愧爲南國之風景。嗣後又進擊一小時，椰子樹蔭方有步鎗之聲，彼等即爲敵人，立即交戰，僅二十分鐘使敵人潰走。又九時廿分，黨軍重要據點〇〇，並無任何犧牲，遂被日軍勇士佔領矣。

陣中之節氣—華北警備之前線勇士，舉行陣中之撒豆。

鹿鍾麟部隊已潰不成軍
經日軍猛攻四分五裂

△同盟社十二日石家莊電 鹿鍾麟軍五萬，經日軍到處猛攻，已陷於支離破碎之狀態中，茲（一）日軍毛利部隊將冀縣全部廓清，共一部份機械化部隊則進出於〇〇，切斷由衡水附近退却前來之黨軍約三千之退路。（二）又日軍鶴榮部隊占領束鹿縣城後，掃蕩附近殘敵十一日共一部分在南知丘附近擊破黨軍四百。（三）嘉强武强附近，有相當數目之黨軍爲日軍擊潰，已完全陷於包圍之中，不久即可被殲滅（四）毛利部隊，近藤部隊，掃蕩南宮附近黨軍之後，又於十一日，以主力轉向〇〇，疾急進攻在〇〇附近出現之有力黨軍。

日軍遊行海口街市
並有樂隊演奏

△同盟社十二日海口電 海口市街猶有朝霧之十二日上午十時卅分，陸海軍部隊，以海軍軍樂隊爲先導，堂々遊行市中，行過主要街道時，到處皆有中國人拍手歡迎，遍遊街市一週之軍樂隊，至下午二時左右，重返得勝沙馬路，舉行街頭演奏約二十分，在南海天地吹奏之勇壯軍艦進行曲，愛國進行曲，民衆擁集傾聽，日軍之深意似已滲入民衆之胸際。

海南島民歡迎 日軍施行仁政
彭東原發表談話

△同盟社十一日廣州電 廣州治安維持會長彭東原，發表意見，謂海南島即從來處於黨府暴政之下，受種々痛苦，此次日軍進至該島，必受島民之歡迎也。日軍此次

日軍分頭襲擊 冀中黨軍潰退
石友三狼狽異常

△中聯社時訊 據石家庄確報，在冀中區之日軍，以敏捷果敢之進襲，使黨方副司令石友三，棄地而逃，狀殊狼狽，綠石友三因毛利部隊自冀縣突入，故向東南方十五華里方面遁走，昨日又於廣宗縣城方面發現敗退後之黨軍，廣續向南宮冀縣方面東南方退却，該地遭日軍〇〇部隊之分頭進攻，今已如釜中之魚，陷於絕境云。

要人多離渝
黨府恐慌
彭學沛辭參政職務

△中聯社特訊 汪精衛派之有力人物彭學沛頃辭去國民參政會副秘書長職務，蔣政權不得已加以照准，於七日並任命前教育部常務次長周炳琳繼其後任，故黨政府要人，因不滿焦土抗戰陸續離渝者，實繁有徒，而蔣介石則大起恐慌云。

東洋拓殖公司設上海支店

△同盟社十一日東京電 東洋拓殖公司前在北京天津兩支店充實內容，今次又決定在華中方面發展，十一日在上海設立支店，任命第二事業課長加藤寬一郎爲首任支店長，

香港與海口間航行已形杜絕

△同盟社十二日香港電 日軍佔領海南島後，其所受影響，目下雖無攻略廣州當時之顯然明瞭，但海南島口自軍事的目的上而言，今既歸諸日軍掌握，則由香港至海口之連絡船，勢必停航，經嘗該航路之嘉與瑪加遜贊中國納比葛雪兩公司，勢已無法廣續航行矣。從而向自香港輸入之家畜及砂糖等，已形杜絕故已呈若干漲價徵象，但並無如佔領廣州當時之缺乏蔬菜及各食糧品之若是恐慌，且從來與海口之間並未來往着大量交易故於經濟方面，似並不蒙有多大損害也

基於作戰必要 日佔領海南島
法訓令駐日大使探詢日當局意向

△同盟社十一日巴黎電 法國政府關於日本軍佔領海南島，十一日對駐日安利大使訓令向日本政府聲請，謂日本軍海南島之上陸，業爲既成事實，現今法國政府，最爲重大關心者，日本軍之佔領該島，果基於作戰上之必要，但係暫時，抑是永久，關於日本軍佔領海南島之理由，及其時間，要求日本政府等說明，行動，並不牴觸其與第三國間之任何條約，英法等國無權干涉也。蔣介石對於海南島未有任何行政方針，僅將該島置於法國勢力之下，以圖牽制日本而已。然此種手段，已不成問題云云。

粵軍與黨軍不睦
張發奎感苦悶
圖諉卸敗退之罪

△中聯社香港電．第四區司令長官張發奎，鑒于廣東省民衆，與黨軍間之感情，日趨惡劣，深恐影響戰事，焦灼異常，最近能巳呈請軍委會政治部，派員負責政治訓練，並擬在第八，九，十二，十六各集團軍中，普遍實施，聞政治部已委林鳴飛爲該區特派員，惟林某滯留重慶，不願立即到任視事，蓋深知此乃張氏之狡計，其作用僅在諉卸將來戰敗之罪耳，

各地日軍慶祝日本紀元佳節

△同盟社十一日〇〇電 日軍〇〇部隊於午前九時，集合全體將兵於修水河畔之〇〇高地，向故國之空，遙呼萬歲，慶祝紀元佳節，又鄱陽湖畔廬山々脈之〇〇部隊，亦於午前八時，列隊舉行紀念典禮。

△同盟社十一日九江電 此間小森領事，全體館員及居留民等，午前八時集合於領事館，向東方遙拜，慶祝紀元佳節，又駐九江各部隊，亦各舉行祝典。

時論
在這樣環境裏的中國人
『冰艷』

我們所最大惑不解的，是中國的文化人，講到知識，他們大半都是受過高等教育，講到經驗，他們在文化界中，所見所聞的一切，可以說，是得風氣之先，然而他們爲什麼對於此次的戰爭，要如此囂張狂悖的鼓吹，而對於和平，不惜多方阻撓，百計譏評，這是他們的本心麼。

在戰爭未起以前，黨政府中宣部長邵力子，在上海招待新聞記者，力言五大理由不可戰，勸新聞界勿盲目鼓吹，可是邵力子的話還未說完，而漢奸之呼聲已起，這雖是一件很遠的事實，然而中國文化人鼓吹戰爭之情事，已昭然若揭，而一班自命爲左傾的作家，更無日無時不在鼓吹戰爭，究竟戰爭於中國有何好處，於文化人本身又有何好處，就是問他們自己，恐怕也不明白，也無法答覆。

環境，這樣東西，真正是牢籠陷阱，只要少數陰謀家，製造成了一種環境，那末，這種環境的頑固性，就把一切知識份子，都束縛住了，自從共產黨派遣爪牙在中國製造了一種抗日抗戰的連環環境後，於是乎中國知識份子，十之八九，都被枷鎖在這環境之中，他們口有言，言抗日抗戰，筆有書，書抗日抗戰，無論何人，凡是反對抗日的，他們就給他加上一個頭銜曰恐日病者，反對抗戰的，就說他是漢奸，大有除盲從共產黨，葬埋在共產黨所製造的抗日抗戰連環環境中外？誰也不准自由發表意見，誰也不准愛國，這樣强硬地摧毀了中國自由獨立的偉大精神，在這兩三年中，有多少政治家，多少學者，爲了愛國，發表反戰主和的言論，被他們當作恐日病者漢奸而加以虐殺放逐的，事實具在，可以覆按，不要說反戰稍微帶一點希望和平的語氣，也被他們認作反動份子。果然這種環境，是中國當局所製造，或者中國除了抗日抗戰，別無途徑可走，那末，我們還可以稍加原諒，可是共產黨的後台老闆究竟是誰呢，在抗日抗戰連環環境中的中國，所受的災害損耗，又是怎樣，這不能不追究一下吧。

前天的華文晚報，和昨天的早報，僅僅由路透社訪員，傳出重慶官員對於戰事前途的一個小小觀察，而今天的某一種華文早報，就指那人是漢奸，我們站在客觀的立場，平心靜氣來說，路透訪員所傳出的那一段消息，可以說與日本政府屢次所發表的聲明，絕不相關，而且還絕然相反，只不過詞語稍微緩和，有了和平和中止戰爭的字樣而已，有了和平和中止戰爭的字樣，就認他爲漢奸，豈不是一場大笑話，難道四萬萬五千萬中國人，天生成非個個戰死不可的命運麼，像這樣幼稚思想的中國文化人，憑藉着一種共產黨製造成的惡劣環境，來指導中國的國策，毋怪黨政府之日趨覆滅，而共產黨之日趨崩潰了，只可憐大多數的中國人民，無辜犧牲在這種環境中哩！

海口秩序安定 民衆組維持會
代表懇請日軍援助

△同盟社十一日海口電 日軍開入海口時市內殘留居民熱烈歡迎，又逃避四鄉之民衆，因日軍發安民佈告，至十一日陸續歸還市內，空氣漸歸平靜，市內有力者二百餘人，十一日下午，在市商會開會決定組織海口治安維持會，並徵日軍意見，即推代表訪問日軍，懇請援助，同時互選委員二十人，組織準備會着手活動。

中日合資創設濟魯電業公司

△同盟社十二日北京電 華北開發公司決定設立中日合辦之兩電業公司，經營濟南及烟台兩市與其附近地區之電燈事業，即在濟南創設濟魯電業公司，資本金定爲四百萬元，（先行繳付二分之一）由華方出價值二百萬元之財產，興中公司與東亞電業公司各出一百萬元，日方董事決定興中公司之小野作一，東亞電業公司之久保田雄二，華方董事未定，豫定發送四千啓羅華特電力，又在烟台設魯東電業公司資本金定爲二百萬元（繳付全額）華方出一百萬元，華北開發公司五十萬元，東亞電業公司五十萬元。

慶祝紀元佳節 武漢舉行祝典
向東方遙唱萬歲

△同盟社十一日漢口電 此間總領事館於十一日午前九時，舉行紀元節慶祝典禮，花輪總領事及館員民團員均集合，向東方遙唱萬歲，又駐漢陸海軍各部隊，亦各舉行祝典，又武昌方面，民團亦於午前九時，在蛇山公園舉行國旗揭揚典禮。

日佔領海南島後 華僑大感衝動

△中聯社特訊 日軍繼佔領廣東之後，又在海南島登陸，消息一經傳出，南洋華僑突起絕大衝動，而尤以新嘉坡爲最，該地福州厦門之華僑較多，故其影響甚大，該地華字新聞，與廣東陷落時，同樣力持鎭靜，只作平淡報告，一方日文報紙，揭曉大本營之公表，在華僑中並未見有懷極端惡感之人，由此觀之，可見華僑方面咸有希望和平早日實現之傾向。

溧水日警備隊建功 包圍匪衆予以殲滅
三里鎭黨匪亦遭受重創

△南京通訊 日軍溧水警備隊二月八日在溧水北方十六公里之郭莊廟，急襲百名左右之土匪，予以包圍，加以殲滅之打擊。

△二月三日金壇東北方坤城鎭，約有土匪百名襲來，日軍在激戰以後，加以擊潰

△洪藍埠東方約二公里之三里鎭，七日有機關鎗之黨匪二百名襲來，大槻部隊立刻出動，予以重大打擊，黨軍遺棄死屍三十具，步鎗手鎗手榴彈等無數。

△七日竹下部隊在公道橋鎭北方九公里之郭家集，襲擊黨軍正規軍陳文殊匪，使其潰走，黨匪遺棄死屍二十五具。

日外務省令

△同盟社十日東京電 外務省發令領事兼公使館三等書記官寺崎英成，免上海在勤之兼職，兼任大使館三等書記官，駐中華民國服務。

江北江南兩戰線 日軍討伐戰績
黨方遺屍達三千餘

△同盟社十二日漢口電 以武漢爲中心之江北江南兩戰線，一月中之討伐狀況如左

討伐回數百六十五。

敵兵力三萬六千二百六十

敵遺棄屍體三千零三十二

捕虜二百零三。

鹵獲步鎗一千零五十九。

同各種彈藥六萬九千七百七十一。

同重機鎗四。

同迫擊砲二。

日方損害戰死八十五名，戰傷僅百零九名，敵中並無中央直系軍，僅舊東北軍之宋哲元軍及廣西軍。

最後消息

日軍自登陸至佔領瓊山海口間之戰績

△同盟社十二日海口電 日軍自澄邁灣登陸至攻略瓊山海口間之戰績如次，

黨方遺屍 二百五十

俘虜 六十

鹵獲 二十三公分口徑砲 三

十五公分口徑砲 一

步鎗 二五〇

同子彈 五〇〇〇

機關鎗 二〇

砲彈 二〇〇

日軍死三 傷二

西南擴展電訊交通

△中聯社十二日香港電 西南各省積極發展西南電訊交通，桂林，曲江，柳州，與重慶直達無線電及長途電話，工程已竣，試驗良好，即將開始應用。

緬甸各地國民大會 群衆示威引起衝突
國防費增大緬人頗呈反對

△同盟社十一日仰光電　緬甸議會開會，同時可惹起種々反政府運動之形勢，均爲預料所及，然在曼德利，塔嘎，來甕，黄等地方都市舉行國民大會，頗有反政府議員其他議員之反對演說，尤其是緬甸國市內狀勢頗爲險惡，當局遂出動軍隊，增加憲兵，努力維持治安，十一日「萬群衆開始示威運動，排列隊伍，遊行市內，全會警察與官隊衝突，因而引起軍隊開槍，發生十一名死者與二十名負傷者，十一日提出於議會之預算案，列有仰光國防費以及其他多額之國費，因經費之增大，致令政府於自來水稅等大衆課稅上求其財源，故國民不能爲擁護英國之利益，而犧牲緬甸人，對於此等惡稅，頗呈反對之氣勢，反英運動之情勢，有愈益擴大之可能

曼德勒民衆 死傷三十人

△同盟社十一日仰光電　十日對曼德勒之民衆，關於軍隊發砲事件，據當局之發表，死者十一名，負傷者十九名。

法不割讓都尼西亞等地 義準備一戰
在西志願兵當不令撤退
義半官機關週刊發表論文

△哈瓦斯社十一日羅馬電　半官機關『國際關係周刊』頃于本日發表一文，重申各項領土要求略謂，法國務當以都尼西亞蘇彝士運河，直布底港，科西嘉島，尼斯港割讓義國非然者，義國即準備出以一戰，並爲注視法國之政策起見，西班牙國境內義國志願兵，當不令撤退，全文有云，義德兩國各項要求，乃以國際正義爲依據，故不向各民治國作何威脅，均維遏制此項要求『義國在西班牙國方面之作爲：會使歐洲大局得以保全，非俟西國國民軍獲有穩固的全勝義國志願兵決不予以撤退，質言之，義國志願兵須俟法國所推行之政策，爲吾人切實明悉之後，始撤志願兵，法國方面聲言防止他國干涉西國內政，乃爲法國生存攸關利益所在，此于法國如此，于義國亦何莫不然，是以義國志願兵留在西國境內，以注視法國政策之發展，實乃當務之亟，……要之，義國各項天然的願望，法國若果執意加以拒絕，則其結果，不惟法國無益，即歐洲大局亦必蒙其不利，蓋以義國此項願望，苟由談判途徑不獲滿足，則惟有憑藉武力以解決之，二者之間，何去何從，法國政府與人民務當有以抉擇之』，抑義國各項願望，乃係依據歷史的理由而然，以菲洲而論，吾人所要求者，乃都尼西亞，直布底與蘇彝士運河數區，其中直布底港在紅海而不屬地中海，實爲義大利帝國之鎖鑰，不能聽任他國掣持，此外，科西嘉島問題，亦應予以解決，良以該島乃義國安全之主要因素，又況島民與吾儕同文同種，乃竟爲他國所控制，自非吾人所能容忍，至尼斯港之應屬義大利，正與吾國畢蒙城無異，即爲法國本國利益計，該港隸屬問題，亦有予以修正之必要，總之義國各項要求，務參照義國民族所明白宣佈之決心，予以滿足，『非然者，法國即成爲義大利最大之仇敵，而義國民族亦即準備以武力摧毀之之，……下，倘以武力與法國相周旋，其意義如何，法國其亦曉然乎』云。

秘魯大總統　亞力山大前大總統辭職以後，繼任智利大總統之貝特洛，阿格萊，舒爾達氏，已就新任。圖片係由民衆歡呼聲中退出就任會場之舒爾達大總統。

巴西外長與美交涉 成立信用貸款

△同盟社十一日里沃獨嘉賴洛電　據華盛頓來電謂，華盛頓財界方面揣測阿拉尼牙巴西國外相訪美之最初之具體的成果，恐在於美國輸出入銀行對巴西國之信用貸款制定，威爾斯國務次官與阿拉尼牙外相咸以爲通商關係暨其他兩國關係之促進，應立脚於由美國方面以何項形式援助巴西財政，就此兩人意見似業趨一致模樣，關于共信用貸款之金額，尙未明悉，財界，商業界方面意爲若以二千萬美元乃至四千萬美元貸與巴西，則於兩國間經濟關係之緊密化上，必能充分發揮其効果也。

義報謂日佔海南島 性質異常重大
香港廣州灣均歸無用

△哈瓦斯社十一日羅馬電　日軍在海南島登陸事，頃由義國各報加以評論，咸謂此舉，足以威脅各大國在遠東方面所保有之利益，半官機關義太利日報載稱，『日軍佔領海南島之後，英屬香港島法國租借地廣州灣兩根據地，均當歸于無用』講壇報載稱，日本政府正以鎭定而又堅決的態度等待各大國在外交上有所發動』電聞報載稱，（按即齊亞諾外長之機關報）『日軍佔領海南島之舉，其性質之重要，遠非攻陷天津或攻陷廣州市可比，天津廣州之陷落，僅足以影響各大國之經濟利益，而海南島之佔領，可使整個局勢爲之改觀也』云，

德謂乃日對民治國 恫嚇之答覆
對日佔海南島甚表歡欣

△哈瓦斯社十一日柏林電　日軍在中國海南島登陸之後，此間政界人士甚表歡欣，咸謂此乃日本對於『西方各民治國某種恫嚇計劃』，所提出之答復，共在軍略上外交上之意義既屬重大，且足以阻遏中國之軍火接濟云。

義報謂日佔海南島 對戰事有決定力量

△哈瓦斯社十一日羅馬電　日軍在中國海南島登陸事，義國方面甚爲注意，頃由各報加以評論，咸謂此舉對于中日戰事未來發展情形，殆有決定的力量，該島在軍略上保有種々優點，日軍可憑藉之以阻各國輪船駛近中國海，而使英屬香港島與法國租借地廣州灣兩處根據地，失其效用，日軍在該島登陸之前，會以此意，預先通知義德兩國政府云。

△　△　△

論免去雜稅
李少譜

現在我們政府的豁免雜稅，實在是最合乎現時的需要和應當實行的一件事，因爲自從戰事發生以來，百業都陷於破產的狀態，人民恰如死而重生一般，元氣損傷了許多，的確，需要相當的休養，那煩雜而擾民的稅，都要免去，才能够容易復原，不然的話，若再受斲傷，那末，一定無有復活的希望了，我們的政府，現時的免去雜稅，正是給人民一個休養的機會，使百業漸々復興起來，足見政府愛民之切和憂民之深了，較比黨府時的橫政暴歛，眞是有天淵之別，在爲民的一方面呢！既經受到政府的恩惠，就應該怎樣的擁護他，怎樣的報答他才是，在爲政的一方面呢，國家乃是由人民集合而成的，離開人民是不可能的，爲政者若要達到成功的目的，非得着人民的擁護不可，怎樣才可得着人民的擁護呢？那末，處々須爲人民設想，事々須爲人民打算，才能受人民的擁護才能得着民心，換句話說，才能成功，反之，沒有不失敗的，況且新中國正在建設時期的一切須要改進，任何方面都要革新，更非得着人民信仰不可，古人說過『爲政以德，譬如北辰而衆星拱之，』這話誠然，這個意思就是爲政者要得着民心，人民沒有不擁護的，所以自古至今，那得民心的，便成功，那失民心的便失敗。盼望在上諸公能够在這一點上，努力做去，人民得着了恩惠，那末人民一定竭誠的擁護政府，使他成功，中國前途將更光明。

匈駐蘇聯公使 率領人員返國
談稱蘇聯曲解反共公約

△哈瓦斯社十二日匈牙利京城電　蘇聯與匈牙利國斷絕外交關係之後，匈國駐蘇公使榮格爾特，業已率領公使館人員返抵此間，頃向半官機關匈牙利電訊社發表談話稱『双方斷絕外交關係，乃因蘇聯曲解反共公約所致，蘇聯以爲此項公約之目標與性質，表裏完全不同，其實關于我國之加入反共公約，已由吾國外長查基，前此在國會暨共他地方公開聲明，謂此舉並非對付蘇聯，余本人亦要面告蘇聯外委李維諾夫，謂此項公約僅有防禦性質，匈國簽字加入之目的，亦僅在禁止共產主義在國內，進行宣傳，加之匈國與捷克兩國前此因界線問題發生爭議時幸賴德義兩國居間仲裁，於是脫里亞農和約割讓他國之土地，始得重入匈國版圖，似此匈國加入之又一意義，即對于德義兩國表示敬意，所惜蘇聯政府堅持成見，硬謂匈國加入反共公約，並非針對第三國際，而係針對該國，又稱此項公約具有侵略性質，實際上乃爲反對蘇聯與共他各國起見而締結之同盟條約，該國外委李維諾夫並謂匈國之加入此項公約，乃受外國壓迫所致，雖經本人竭力辯明，此舉完全出于本國自動，且完全以維護本國利益爲出發點，亦屬無效，蘇聯政府終于決定將駐匈公使館予以關閉，本人向政府請示之後，亦即率同舘員返國，要之國際時局原已十分嚴重，蘇聯政府此舉動，足使此項局勢愈臻嚴重』云

德積極作軍事準備 以便提出要求
空軍人員幾已全數動員

△哈瓦斯社十二日巴黎電　急進社會黨『事業報』，頃載稱『德國正在軍事上作必要的準備，俾于本年三月六日至十日之間，行使其在慕尼黑會議以前所已行使之敲詐手段，而爲本國與義國提出各項要求，據英國某々要人談稱，德國軍事準備已加緊進行，全國空軍人員之奉命動員者，聞佔全數百分之九十五，並聞該國政府已于本月十日徵召後備兵入伍，一俟十五日且當開始動員，一俟十八日，即命全國壯丁之在二十五歲乃至三十歲之間者一律入伍，而于下月六日動員竣事，屆時當將德義兩國各項要求，同時予以提出，特英國當局逆知德義兩國必有此舉，並不過分悲觀，此與法國當局所見正復相同』云

英法將無條件承認 西國民軍政府
提出條件並無益處

△哈瓦斯社十一日倫敦電　關于承認西班牙國民軍政府事，頃據此間政界消息靈通人士之觀察，英法兩國政府或當無條件的承認之爲合法政府，並聞本月十四日之英國閣議，翌日之法國閣議，即可分別加以決定，誠以英法兩國若果一面準備予以承認，而一面提出交換條件，則並無益處，其故有三（一）國民軍當局對于此項條件，若果拒不接受，則英法兩國所處地位，將見因此損減，（二）共和政府或因此感覺興奮，而賡續抗戰，則影響所及，既未足挽救失敗，且將加重損失，（三）値此時會，惟有對于本國民軍總司令弗朗哥將軍，表示好感，始足以促成該國之獨立與中立，除此三點之外，他日英國與西國國民軍當局談判財政援助問題時，關于義國志願兵撤退問題，暨西國國民軍政府加入反共公約之可能性，皆成討論之節目英國政界人士並宣稱，國民軍前於一九三六年七月起事時，原以『在西班牙境內剷除共產主義』爲標榜，此際苟欲阻共加入反共公約，自非易事，特以實際情形而論，此項公約之簽字國，既得各自保持行動自由權，然則加入與否，實無多大意義可言，至以財政援助問題而論，英國方面當以全力勸阻國民軍當局，務勿採行法西斯主義各項原則，以樹立經濟制度，質言之，英國是否在財政上援助國民軍政府，主要關鍵，端視弗朗哥將軍是否維持自由主義的經濟制度，但爲進行此項談判起見，無論如何，必須派有正式大使駐在國民軍政府所在地，此蓋英國必須及早承認國民軍政府爲西國合法政府之故也。

西總理向暢言 仍將繼續抗戰

△哈瓦斯社十一日西班牙國瓦倫西亞城電　共和政府內閣總理奈格林，外交部長台爾伐育，日昨來此後其他閣員多人，如不管部閣員沃斯比達萊，交通部長特羅斯里沃斯，財政部長孟台士，農業部長烏利倍，公共工程部長士那特教育部長戈梅聖士，暨各部次長與衆議員多人，已均相繼到達，奈格林總理旋于出席閣議，向報界發表談話稱，『吾等到達此間之後深覺民氣旺盛，余與各黨代表進行談話之後，更知各黨同志，均願不顧一切困難，賡續抗戰直至國家獨立，得以保全，西班牙全國同胞釋嫌言好而後已』加泰隆邦前線戰事，雖已結束，吾人仍當以中部爲根據地賡續抗戰，並享有充分權力，而由全國人民爲之後盾』云，

捷克前總統演說 對英法表惋惜
歐局不安恐將危及和平

△哈瓦斯社十二日電　捷克前總統貝奈斯應芝加哥大學之請，前來美國講學，昨晚出席該大學歡迎會，當即發表演說，略謂歐洲在最近的將來，不致發生戰事，但歐洲時局確甚不安，循是發展，勢將危及世界和平，吾人對于此種不安之程度，若竟估量太低，行且鑄一大錯，至以捷克時局而論，吾國會因少數民族問題而受肢解之厄，特此種悲劇，既非自吾國始，亦決不以吾國終，歐洲時局之所以粉擾至此，則西歐兩大民治國國力之削弱，實有以致之，『所謂綏靖政策，能使戰禍延緩若干時日，此層雖未可加以否認，但歐洲各國在思想上政治上之異見爲是之深刻，『動力主義的』『各國所抱政治願望之不能滿足，不復如彼，然則不用戰爭方式，不使某々國內部發生重大變化，究竟能否消弭異見，解决粉擾，殊屬難言矣，貝奈斯演說至此，復將德義兩國所推行之武力政策，暨其所懷抱之願望，詳加分析，略謂各該國違反現行條約，侵犯他國邊界，在承平時代大事擴軍，凡此擧措，不一而足，是何望其有裨于歐洲和平，何望共與民治制之相安發展乎，要之，歐洲時局在政治上社會上均已紛亂不堪，此種局面斷難長此持久，自可斷言』，憶歐戰後，因得美國之助，吾人之自由與民治制，始賴以保全，但西歐各民治國在過去廿年中，未能領導各國善保此項遺產，殊可惜耳』貝奈斯最後提出結論，對于美國民治制備加稱道，略謂『美國乃自由與民治兩項理想之所寄託，余得親來觀摩，殊深欣幸』云。

△　△　△

英又發生數恐怖案 全國惴惴不安
倫敦謠傳恐怖黨炸倫敦橋

△哈瓦斯社十一日倫敦電　昨夜各地又復發生恐怖案多起，全國人民爲之惴々不安，樸資茅斯港電氣廠附近，夜來會有人投擲簡陋之炸彈一枚，雖經爆炸，並無損害，斯基格納斯城附近冬令營內，會發生大災，該城居民會在夜間連聞爆炸聲三響，均來自冬令營方面，迨警察聞聲趕往察看果已起火，警察當局相信此乃恐佈黨人所爲，此外，倫敦今晨謠傳恐佈黨人行將炸燬倫敦鐵橋（在泰晤士河上）警察偵查結果，已捕獲嫌疑犯兩名，倫敦鐵橋與南華克橋，均由軍警嚴密防守，以防不測。

小評
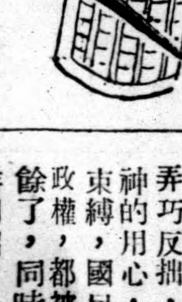

揭破黨人的毒計罷！
『樹勲』

中日兩國的戰禍，不幸已經是一年多了，從這個過程中得到的教訓，極明顯的把中國黨人們所希望『最後的勝利』迷夢打破了，當然是因人力物力財力的困乏，感覺到斷難支持長期的抵抗了，倘使再曠日持久：定必自陷崩潰啊，黨人固已知道前途的危險，於是轉變容共的政策，而實行共產的主張，以爲可以假借他們的武力，挽救當前的危局，那曉得弄巧反拙，把許多聚精會神的用心，造成投羅網的束縛，國民黨的一切主要政權，都被共產黨剝奪無餘了，同時日本的正義更鮮明昭信於國際間了，而中國的人民對於黨政府禍國殃民的毒計，格外的認識和痛恨了，因此人人很願意『揭破黨人的毒計』，只要大家肯極力進行，敢信在最短的期間，他們必自然而然的全歸消滅了，否則黨人的毒計，仍不免層出不窮的，最好中國的民衆們，一致起來活動，不讓他們得着獲逞的機會，並且要充份的努力，盡量把黨人的毒計暴露出來，然後定可達到安居樂業的眞幸福啊。

美新戰鬥機 可稱最爲優秀

△同盟社十一日羅聖易電　美國陸古西特飛行製作公司十一日發表，形如彈丸，速率驚異之双發單座戰鬥機製作完成，如陸古西特之新戰鬥機，其性能，遙凌於從來之戰鬥機，有革命意義之稱，美國陸軍航空部長阿諾爾特少將，能保證新戰鬥機之優秀性能，並謂新戰鬥機最大之時速近四百里，較世界任何戰鬥機爲優，如外國之軍發戰鬥機，其速度恐有超乎百里之上。

德使訪法外長注意 法對德僑措置

△哈瓦斯社十一日巴黎電　德國大使魏才克，頃于本日訪晤龐萊外長，相與進行談話，所討論者，用以法國政府對于巴黎某某德國僑民所採取之措置爲注，緣法國政府近會以此輩僑民活動情形不利於法國爲理由，而將其驅逐出境，同時柏林交易所報駐巴黎訪員巴隆夫婦，則已被捕此其原因，實與新聞記者職業毫無關係，魏才克大使本日會晤龐萊外長時，自必乘便加以詢問。

麥唐納對阿族要求 答詞極爲普泛

△哈瓦斯社十一日倫敦電　關于巴勒斯坦問題，英國政府代表團頃于本日午後三時三十分與巴勒斯坦地方阿拉伯族代表舉行二次會議，前由英國代表即殖民大臣麥唐納發言，對于阿拉伯族代表團日昨所說明之見解有所答復，惟措詞極爲普泛，英國代表團茲定于本月十三日續與阿拉伯猶太兩族代表分別進行談話。

德義商務談判 已經簽署協定

△哈瓦斯社十一日羅馬電　德義兩國所進行之商務談判已告成，定於本月十三日簽署協定，並就貨欵償付方式有所規定，

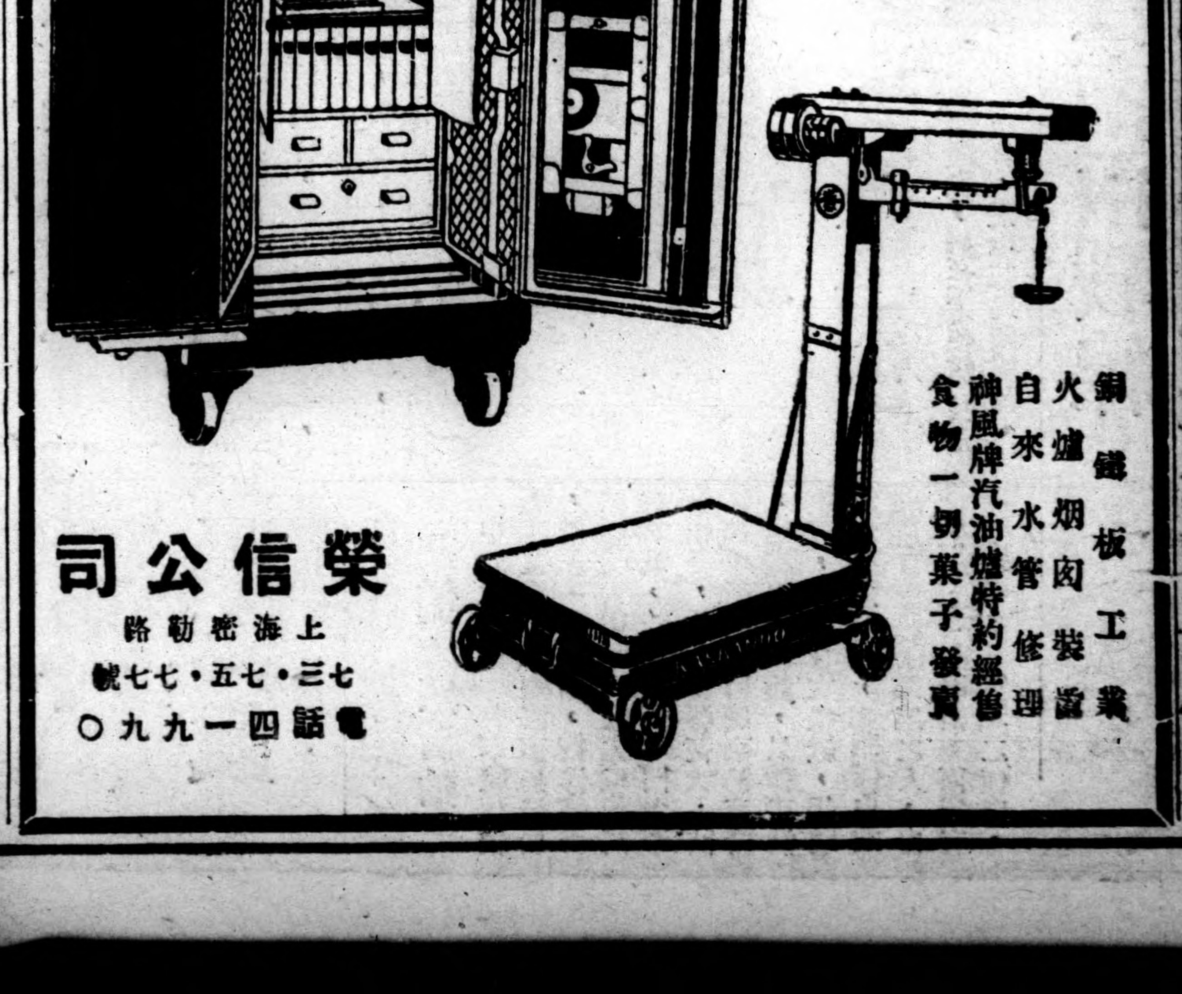

磅秤　銀箱　出售　修理
銅鐵板工業
火爐烟肉裝置
自來水管修理
神風牌汽油爐特約經售
食物一切菓子發賣
榮信公司
上海密勒路
七三・五七・七七號
電話四一九九〇

廣東料理
太平洋
南京第一位菜館
南京夫子廟

推雷比亞牌
無綫電收音機
長波　短波　各種收音機　擴大機　各種零件

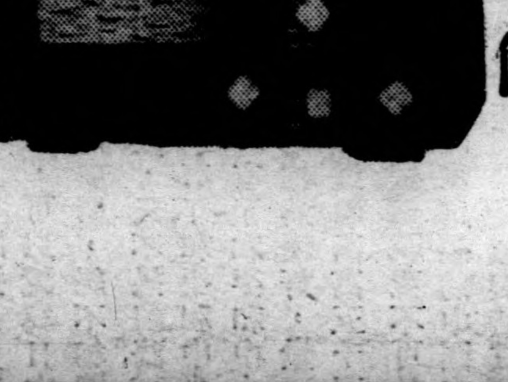

山中電機株式會社經理店
泰華無線電公司
上海天潼路三七〇號
電話四六六四一號
總公司　東京
經理店　東京、大阪、福岡、金澤、廣島、札幌、奉天、新京、大連、京城、名古屋、

社會週刊

每星期一出版

二月十三日（星期一）

我們需要和平

編者先生：

貴報自開設社會服務欄後，給予我們老百姓有很多的便利，這是貴報造福於社會的地方，我們十二萬分的感激。

在過去舊政府時代及現有舊潘洋偽的報紙，他們在創刊時就宣傳上，都說是消息靈通，主持公道……等々的驕人宣言，結果，還是黨政府或是共產黨的背影，所以我們老百姓苦了！受到了這一次『焦土抗戰』的苦楚！嘗盡了『妻離子散』『家破人亡』的滋味！苦呀！可是向那裏去訴說苦情呢？更有那一個來同情你呢？

現在，好了！有貴報起來主持公道，替我們許多受苦的老百姓，一訴苦情！更以維持東亞和平，澈底防共之原則，起來救護我們一班無知的民衆，做人在這裏代表全國民衆，向貴報諸位先生敬禮。

最近，時常看見報紙上登載着和平的消息，『和平之神呀』！我們一班從水火間掙扎活命着的人民，都很希望着你，期望着你能健康地，迅速地來歸！哈！我們需要着和平！我們老百姓需要着和平！全國民衆需要着和平。

末了！希望貴報主筆先生，能把我們老百姓需要和平的吶喊聲，刊入『社會呼聲』內，作我們民衆的喉舌，向各界呼籲請願，謹此敬請

撰安　陶英華敬上二月九日

簡一答

△鴨晉君：上海日語學校之設立，已如雨後春筍，不可計數，學費亦廉，北四川路七五七號日語專修學校，頗合君之地位，學費每月三元，教授時間每日下午二時至四時，維新學院院址在江灣路，可逕函該院索取章程，該校爲上海最高學府，照君之程度，可以投考。

△鄒林彰君：維新學院開設在江灣路，高中畢業及同等程度者均可應考，不收學費，維新政府教育部所設立之南京大學，最近已籌備就緒，約於三月間即行招收學生，欲至詳細情形，可逕函教育部南京大學籌備處詢問可也。

白雪女士信箱

白雪女士：

我是一個被金錢使弄着的舞女，無論那一類的人們，祇要有了相當的金錢，就可以來玩弄着我！啊！多末苦呀！

我很想找尋一個不以身色來換取金錢的撑抱生活，很願意當一個小學教員或是商店和公司裏的職員，可是以上底微的薪金，怎能維持我一家的生活呢！

父親已在戰亂中死亡了！母親也得到了半身不遂的病症，三個弟弟，都需要着學校，所以我是一家生活的負担者，要負担着家裏的一切，所以除去伴舞外，簡實不能使我活命，使我全家活命。

當我初進××舞廳伴舞的時候，一天竟得到一百多元的代價，其中以××公司經理和××銀樓的葉老板最多，葉老板並時常送衣料或是家用品到我家裏他那種殷勤的舉動，我早已想到他的目的了！

不多幾天，葉老板竟在起舞的時候吐出了他的要求，並且說出那些令人迷醉肉麻的話，可是我總抱着『爲舞而博取金錢，不能以肉體而博取金錢』的宗旨，終於拒絕了他，以及每個野心的舞客。

不料從這樣一來，我每天的收入，眞可悲極了！有一天祇有一元多！呀！我眞想哭了！這時的我，多麼地悲哀啊！我曾想幾次自殺，可是我終沒有這勇氣，自殺後三個求學的弟々和不能行動的母親怎樣呢？啊！所以我絕對不能自殺！同時，有一個北京的大學生，他很愛我，我也很愛他，並且他很同情我，願意和我訂婚及負擔我一家的生活？白雪女士，我雖然自稱是一個意志堅固的女子，可是，我處在這種環境下，我的方寸已亂，素聞女士是耶蘇再世，有求必應，能定解答我的苦衷吧！專此敬頌

健安。

你的信徒　當西二月九日

西女士，舞女是很苦的，可是也很能得到許多金錢，祇要你有手腕。照來信說，你是因家庭負擔而伴舞，而且抱定不願以另一種法則來博取舞客的歡心，因而一日所得的收入，不能支持負担的家庭，這確是可憐的地方，可是你還須顧憐到三位求學的弟々和年老的母親才是，你說，最近一位大學生，他很愛你，而且很同情你，願意和你訂婚及負担你家庭的生活，這確是很好的機會，因爲一個女子終逃不了結婚的階級，可是你先要探聽對方的經濟問題，是否有正當的職業和家產，並且在舉動間他是否是眞誠的愛你，和已否另有愛人或曾否娶妻，以上幾點是女士最要緊的問題，不能以貌取人及馬虎從事，須知道到舞場走走的人，都是有些靠不住的，每天報紙上社會新聞裏，不是有好許多誘姦，遺棄，離婚解除婚約，……等新聞嗎，此上敬覆

——白雪——

徵求

鄙人現欲徵求日本軍歌愛國行進曲歌曲，如有知者，請抄錄寄浦東高郵路二十六號魯君，當酬書籍一冊

尋訪親友

△蘇湖女子中學同學章永珍自去年由蕪逃離後，各自分散，聞說到往上海西區，見報後請示地址函寄法租界吉祥街泰安棧三樓二十九號汪玉珍。

△陳桂芬小姐我們自南市離別後差不多有二年不見了！不知現在上海否？請寫一個最近通訊處給我，趙主教路一三二號王廼欽君。

△石海波同學，戰後不知你的住址，見此後，請即來信通知，（通訊處雷米路台拉斯路慈慧村廿四號陳君轉）

△鎮江汪明祺先生，尊寓何處，茲有要事面洽，乞駕菜市路康悌路口三二六弄四九號高志超。

△江山徐得盛（即天生）夫君鑒，自南京陷落，音信杳然，日夜焦念，妻隨楊夫人來滬，見報望即函上海楓司非而路三〇六號田宅，如有仁人君子知其下落通函者，尤爲感激。　妻徐周彩亭白

自我介紹

△某女士年二十四歲，江蘇嘉定籍，高中程度，曾任小學教師二年，今願担任家庭教師職，待遇不計，如有意延聘者，請投函霞飛路二七一弄十二號吳君轉可也。

△各機關，大學工院或私人方面，如需土木，建築，地圖及工程圖繪制員者，待遇不計，請撥電話八六一八〇號內，或涵郵箱四一〇號李毓賢君轉。

△某君，高中程度，二十一歲，國文美術，勞作課，等均其特長，今因失學，願任小學義務教員之職，如蒙聘用，請函芝罘路鼎餘里淳愛醫藥社轉。

新中國農村經濟方案（十）

（孫成）

（3）檢定土質　即所謂『探驗土質』，因爲中國各地方之土質完全不同，故對於農產之生殖，亦頗有關係，故須由政府聘請專家詳查關氣候，土質，實地試驗，再加以鑑別，分類之，再試驗當地之氣候，水利，各項宜種何項種子，再加詳明，則人可盡其力，而地可盡其利。

（4）改良農具　我國農業之落後，其受農具不良之影響甚大，因爲農具不良，不能做精細之工事，直接影響于農產品質優劣之物率，亦大減，工作遲緩，而且農具之不良，農產物，則成本遂加重，以前我國有志之士，欲辭多量之外國農具，以補代替之然而農民知識淺薄農業制度不良所以欲以舶來品之農作物作品以求國內農產物之發展，頗不適用，所以在國人須以科學原理工業技術來改良中國之農具，至於其他的辦法，就是政府與省市共同設立農具製造所，從事於改良農具然而中國農民守舊性強，即有良好之農具，亦難推廣，故在理想之，改良農具，未發明以前，先以舊農具切實合用者，加以推廣之，作爲過渡時期之用，至于新農具之徵求，須先以縣，市，開農具展覽會，最後由中央政府實業部開農具展覽會，對於應徵之品，再加以審查，予以獎勵，而切實優良之農具，設廠製造而推廣之。

（六）天災之防禦

一，水利　民國十七年，西北各省發生旱災，赤土，遍野死傷不可統計，而廿一年則東南各省大水災，損失之重，爲歷年所未有，故整頓水利，須切實圖之，我國南方湖濕，須掘井開渠，北方苦旱，須造林開渠，其他根本之水利問題，（治理川淮等河）須有專門人材，集中水利之機關統制辦理。

二，蟲害　農村衰落，虫災尤其嚴重，我國面積廣大，植物尤多，在耕種上，氣候上，均易引起病虫之發生，故須用國家之大力量，集中消滅，則農業之災害才可以減少，全國生產始可增加

（七）振興農村教育

觀上列種々救濟之方法，而其根本還在教育，城市與農村各有其特性，前者是工業經濟的中心，趨於進取，後者是農業經濟的中心，富於保守，現代世界上，任何國家，要想維持其地位之安全，便必須保持國家文化之均衡，而欲保持國家文化之均衡，又必須保持城市與農村的文化之平衡，自產業革命以來，工業中的城市的發展，農業資本及農村人口逐漸被城市所吸收，於是農村則日趨於衰微，地位一天退化一天，**文化一天低落一天**，結果鄉村逐漸爲城市勢力所壓倒，國家文化的寄寓於城市之中，逐漸促成了農村經濟之破產，關於農村教育方面最主要的原則，第一是技術上的講求，第二是社會性的啓發，欲普及鄉村教育必須建設適合農村生活的活教育，而活的教育必須有活的農村教師，故須具備下列之條件，（一）有農夫的身心，（二）有科學的頭腦，（三）有改造社會的精神，由上觀之可見農村教育與普通教育有所不同，而農村教育，既成爲專門的事業，而農村方面教師之培養，更覺非常之重要，（省略）

（八）發展交通

中國的農村，交通大多滯塞不堪，一切運輸川具生產方法，都是三十餘年相沿下來的，所以如要促進農村社會的發展，尤須改良交通溝通文化，以便改革生產方法，還是很要緊的，如前年豐收，米價大跌竟釀成災慌，共原因雖是由於洋米之充斥，而另一方面係交通不便之故，糧食難於運往他處亦是促成災的原因啊！

結論

目前中國農民，已處於四面楚歌危々垂斃，整個的農村經濟，已達崩潰之境，農村經濟的崩潰，也就是我國整個社會經濟的破產，我們要謀解放目下的新中國生死的問題，無疑地是要有鞏固的社會經濟的基礎，要社會經濟基礎鞏固，也就是在復興農村經濟的問題，由此可知新中國生死問題，也就是農村問題換言之要以農村問題來解決政治問題，軍事問題，然而在實施之際，還須注意下列各點，

（一）改良農產須有整個的方針計劃，

（二）農產改良，須有專門人材，

（三）農業改良，須有耐性，

現今新中國處於極危險地位，我們要充實，我們的力量，非先在農村復興着手不可，農村有了合作，農村才能復興，新中國才有健全希望，最後我希望青年有志之士，均能以復興農村爲原則，則新中國前途始呈光明，

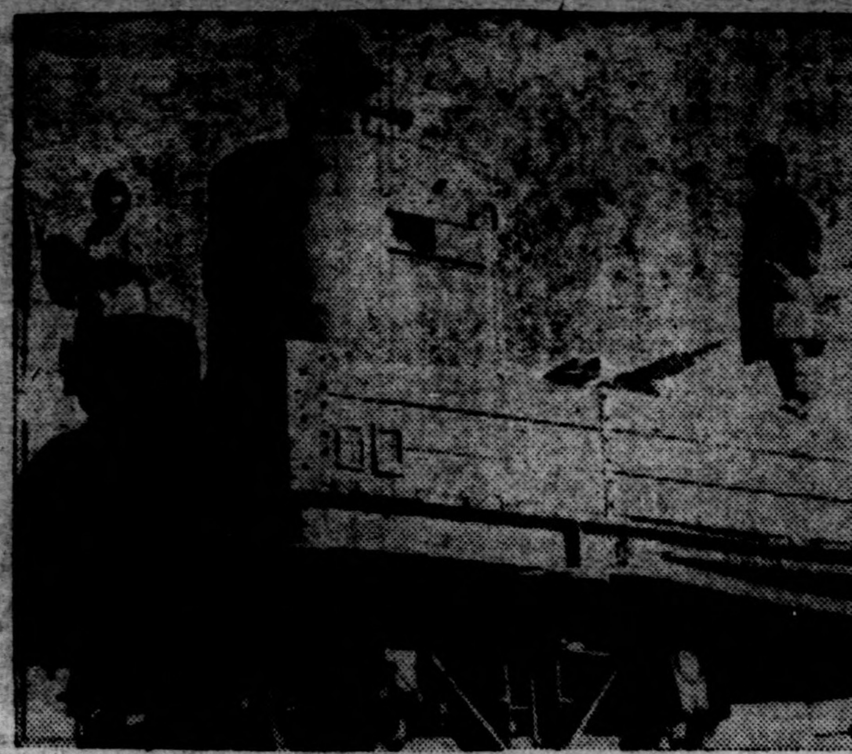

[illegible]○○車上之日軍勇士。

反共徵文中選者披露

本報發起反共徵文，辱承各界，寵賜佳章，茲經愼重審查結果，評定名次，並將獎金奉寄各地，凡未經錄選之文稿，若經本報刊載，則以本報規定之普通稿費計算，茲將評定名次列左：

創作

第一名　天堂地獄（或名偉大的自殺）　獨孤

第二名　蒜市三日記　南強

第三名　端午節　李卓

第三名　遊擊隊　道成

第三名　刼　靜厂

論文

第一名　東亞反共之新形勢　若楠

第二名　檢討共產黨失敗之原因　天民

第三名　中國共產黨的眞相　亞強

隨筆

第二名　共產黨末日記　屠青山外史

第三名　逃難人的痛苦　一光

歌曲

第三名　來哉歌　張太叔

第三名　國民的防共　李永言

第三名　共禍歌　文慶

戲劇

第二名　農家少婦　雨辰

注意　本報獎金於十三日由郵送上希於收到之時即將函附收條剪下簽名蓋章寄下爲荷

大上海廣播電台播音節目表

二月十三日　星期一

自同一一、〇〇　至同一一、三〇　家庭節目（家庭日用常識　音樂的基礎智識）

自同一一、三〇　至同一一、五九　宗教問題（釋迦牟尼傳，讀聖書　宗教歌『慈愛主耶蘇』）

自同一一、五九　至同一二、三〇　報時（北京語）

自下午一二、三〇　至同一、〇〇　事故（三國志）

自同一、〇〇　至同一、三〇　唱片（西洋音樂）

自同一、三〇　至同二、〇〇　報告新聞（英語）

自同二、〇〇　至同二、三〇　唱片（京劇）

自同二、三〇　至同三、〇〇　報告新聞（北京語）

自同三、〇〇　至同三、三〇　經濟新聞（上海語）

自同三、三〇　至同五、〇〇　休息

自下午五、〇〇　至同五、三〇　兒童節目（教國文法　附小學唱歌『再見』）

自同五、三〇　至同六、〇〇　報告新聞（廣東語）

自同六、〇〇　至同六、三〇　教授日本語

自同六、三〇　至同七、〇〇　報告新聞（上海語）

自同七、〇〇　至同七、四五　趣味演講（中國畫學淺說）

自同七、四五　至同八、〇〇　報告新聞（英語）

自同八、〇〇　至同八、三〇　遊藝（彈詞『啼笑因緣』）

自同八、三〇　至同九、〇〇　遊藝（國樂）

自同九、〇〇　至同九、二五　報告新聞（北京語）

自同九、二五　至同九、五〇　遊藝（洋樂『室內樂』）

自同九、五〇　至同一〇、〇五

自同一〇、〇五　至同一〇、一〇　新聞解說（北京語）　豫告節目（北京語）

南京廣播電台播音節目表

二月十三日　星期一（南京時間）

自上午一一、五九　至下午一二、〇〇　報時（北京語　日本語）

自同一二、〇〇　至同一二、三〇　故事（三國志）

自同一二、三〇　至同一、〇〇　唱片（西洋音樂）

自同一、〇〇　至同一、二〇　報告新聞（北京語）

自同一、二〇　至同一、五〇　唱片（京劇）

自同一、五〇　至同二、〇〇　豫告節目（北京語　日本語）

自同二、〇〇　至同五、三〇　休息

自同五、三〇　至同六、〇〇　唱片（廣東音樂）

自同六、〇〇　至同六、三〇　報告新聞（北京語　日本語）

自同六、三〇　至同七、〇〇　唱片（歌唱）

自同七、〇〇　至同七、三〇　演講（轉播大上海）

自同七、三〇　至同八、〇〇　唱片（日本音樂）

自同八、〇〇　至同八、三〇　唱片（中國音樂）

自同八、三〇　至同九、〇〇　遊藝（轉播大上海）

自同九、〇〇　至同九、二五　報告新聞（北京語轉播大上海）

自同九、二五　至同九、五〇　遊藝（轉播大上海）

自同九、五〇　至同一〇、〇五　新聞解說（北京語轉播大上海）

自同一〇、〇五　至同一〇、一〇　豫告節目（北京語）

金槍牌

烟味芬芳

優美絕倫　獨一無二

東亞烟公司出品

美味而經濟

味の素

（味之素）

東亞科學　進化之結晶

特殊的調味聖品味の素敢對大家介紹、因其俱有幾種特點、即是……

品質精……調味妙

用處廣……價輕廉

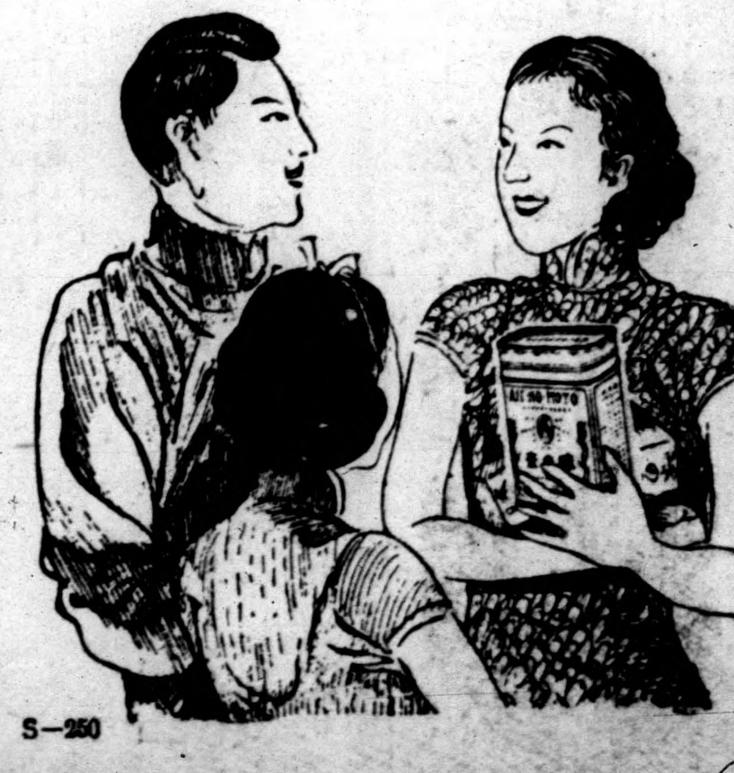

發行所　鈴木味の素公司　上海四川路一二五號　電話一一九四七

S—250

新光副刊

小言漫墨　我對於治史學者進一言

安公

中國自古聖哲，即習爲託古之說，以自矜重，孔孟之徒，言必稱堯舜，老莊之徒，言必稱黃帝，墨翟之徒，言必稱大禹，許行之徒，言必稱神農，此風既倡，後世逸民高歌，詩人夢想，大抵慨念『黃，農，虞，夏，無懷，葛天，』的黃金時代，以重寄其懷古的幽情，而退落的歷史觀，遂以隱中於人心，其或征誅篡竊，則稱帝命，衰亂行吟，則呼昊天，生逢不辰，遭時多故，則思王者，思英雄，而王者英雄之拯世救民，又皆爲應運而生，天亶天縱之聰明聖智，而中國哲學家之歷史觀，遂全爲『循環的，神權的，偉人的』歷史觀所結晶，而一部之中國史，迄玆以前，遂全爲是等史觀所支配，以潛入於人心，深固而不可拔除，時至今日『循環的，退落的，精神的，唯心的』歷史，猶有復活反動的傾勢，吾儕治史學於今日之中國，新史觀之樹立，對於舊史觀之抗辯，其興味正自深切，其責任正自重大也。

十八　朱淑貞

（誠）

朱淑貞、女詞人之亞者也。錢塘下里人、後李淸照數十年、詩詞與工、名未若李之噪、生平事蹟又不若李之有據、而身世之可悲憫、卻非李之所能及。自幼穎慧性靈、擅女紅、愛詩書、風流蘊藉。伊父曾任浙宦、家道小康。一樹一花一草、凡目之所觸、耳之所及者、輒低唱微吟、融入詩詞、因之才大進。嘗爲情傷詞題、高唱「寧可抱香枝上老、不隨黃葉舞秋風」之傲句。此未嫁前黃金時代也。嗣後終以雌運毋命、誤嫁市井民家、所偶非倫、抑鬱不得志、滿腔怨尤、惟詩詞是洩。好「愁懷」一首、即針對所偶非倫而發、

鷗鷺鴛鴦作一池、須知羽翼不相宜。東君不與花爲主、何似休生連理枝？

此外如「舟行即事」、亦幽怨橫溢、感慨悲歌、帆高風順急如飛、天闊波平遠又低。山色水光隨地改、共誰裁剪入新詩？謾將時段憫閑懷、庭院陰陰傍杯。此愁此恨誰人見？鎮日愁腸自九迴。

伊夫婦間既如冰炭、自離借終爲伊夫所棄。嘗藉秋扇自喩、一夜涼風動扇愁、背時容易入新秋。桃花臉上汪々淚、秋到更深枕上流！」（新秋）

自是眼淚獨息、雖欲一市井細民、遺情枕席、亦不可得、其中辛楚、將味可知。其後似曾另締新歡、證諸詩詞、不乏蛛絲馬跡。如「元夜」第三首、

火樹銀花觸目紅、揭天簫吹鬧春風。新歡入手愁忙裏、舊事經心憶夢中！但願暫成人繾綣、不妨常任月朦朧、賞燈那得工夫醉、未必明年此會同！

復以「生查子」對照、當知非妄、

去年元夜時、花市燈如晝、月上柳梢頭、人約黃昏後。今年元夜時、月與燈依舊、不見去年人、淚濕春衫袖！

據西樓詞話云、「楊升庵詞品載其生查子一闋、今載歐陽修廬陵集第一百三十一卷中、不知何人竄入淑眞集內、誣以桑濮之行」以藝術着眼、桑濮之行、本不足怪。所謂」誣以桑濮之行」、未免道學語、若言係六一詞竄入斷腸中、似乎近於武斷、欲爲之掩飾而已。

伊與新歡往返、爲時極乍、不到三月、又遭遺棄、薄命如斯、天復何望！是以抱恚而死。斷腸集序云、「其死也不能葬骨於地下、如青冢之可弔、並其詩爲父母一火焚之。」伊歿時、父母健壯、足見年尚青。其尸付之一化、並以詩殉、後世人憑弔之餘、皆爲之一快。

伊著有詩集十卷、詩後集七卷、詞一卷、另有璇璣圖記一卷、總名之爲「斷腸集」。以量評、女流中堪稱獨步。伊詩詞中、除「元夜」「生查子」等上乘作外、優秀頗多、玆將詞之婉約雋秀者、擧一二以饗、

斜風細雨作春寒、對尊前、憶前歡、曾把梨花寂寞淚闌干。芳草斷烟南浦路、和別淚、看青山。昨宵結得夢因緣、水雲間、悄無言、爭奈醒來愁恨又依然！展轉衾裯空懊惱、天易見、見伊難。（江城子）

獨行獨坐、獨倡獨酬還獨臥、佇立傷神、無奈輕寒著摸人！此情誰見、淚洗殘妝無一半。愁病相仍、剔盡寒燈夢不成。（減字木蘭花）

玉體金釵一樣嬌、背燈初解繡裙腰、衾寒枕冷消。深院重關春寂々、落花和雨夜迢々、恨情和夢更無聊！（浣溪紗）

總之、伊爲文淸新婉麗、蓄思含情、多憂愁之作。然才高調遠、宜其俯視一切也。

小說　玉珠緣

（武陵叢菱著）

（一一五）

第四回　敦業堂讌延師課子　藕香榭附遣女讀書

如今回到家內，看見他夫人年事漸衰，不若當年秀逸，不是到外間去應酬，便是至友人處看牌，一天到晚，幾乎常在外面，，眞所謂心猿意馬，委實有些坐不住的樣子。勉强在家裡度過了舊歷的殘年，就想和旭東二人打點到上海去。偏巧旭東瑣事未了，要停三五天纔走，鴻年只得捺了性子等他。這三五天工夫，雖然還在崑山，卻如熱石上螞蟻似的，一刻不停的來回踱躞。他有時在旭東家閒談，有時在廠內走動，即或不出門去，便在自己書房內踱來踱去，猶如有重大心事的一般。像這樣的苦悶了幾天，旭東公私瑣事，都已完全辦畢，鴻年便催着他動身。旭東雖不像鴻年般的厭惡家庭，但因夫人楊氏年紀漸老，膝下無子，心中悶悶不樂。他想他自己身子壯健，楊氏生了女兒後，隔了三年多，還不見懷孕，想打別的主意。他口內雖不說出，心裡已在划算，想在上海方面物色一個。他二人家庭的狀況，雖然各有不同，不過二人心內，卻不約而同的都有納妾之意。當下二人整理行裝，各在家內囑咐了幾句話，便匆匆的搭車去滬。這次到滬，卻和歷次不同，用不着再住旅館，二人下火車後，一直僱車到五馬路售品所內所內兩幢房屋，又寬大，又進深，所以在開幕時候，樓上就預備好二個房間。上面原有兩大間，一間作爲客座，其餘一間，中間用板壁隔開，便是二人的臥室。那兩個臥室，在二人離滬時，鐵床傢俱，日用什物，早就布置就緒。如今二人到滬，便在所內樓上下榻，殷陶二人的家眷，原在上海，不在所住宿，其餘學生老司務等，有的在店堂內搭舖，有的便 後面批屋內住宿。二人到得所內，那里本預備飯食，二人又喊了些酒菜，便和明達惠卿希曾等，一同在內晚膳。（未完）

影劇　博愛（五）

（楊棣）

—映畫撮影台本—

—保留製片版權—

二七

景、某街小室。

人、美子、小濱。

FADE IN、1、古式壁形之窗，美子抱着小濱依窗看。

二八

景、街。

人、孤兒三人。

2、窗外風雪交加，慘號數孤兒徐徐行來。

二九

景、某街小室（同二七）。

人、美子、小濱、江濱。

3、美子不忍卒覩，江濱走來說、

TITLE、「你爲什麼不去陪陪女客，反在這裏呆看。」

4、美子指窗外說、

TITLE、「你看這些無衣無食的孩子多可憐哪。」

江濱向窗外看。

5、江之臉面，兩眼注視。

三〇

景、街（同二八）。

人、孤兒三人。

6、風雪中，數孤兒衣不蔽體，飢寒交迫而行。

三一

景、某街小室（同二七）。

人、美子、小濱、江濱、女賓若干人。

7、江目擊傷心說、

TITLE、「回國時，你祖父勉勵我兩爲人類謀福利的話，簡直被我腦後了。」

8、沉痛而自懺說、

TITLE、「眞是問心自愧，現在已有了孩子，而過去時日對人類做了些什麼呢。」

美子在旁安慰說、

TITLE、「好在我們還年青，仍好重新努起責任，爲他們想一辦法。」

江濱有些感動了，美子說、

TITLE、「還是去請求公公助資辦一個孤兒院吧。」

京就。

9、江走去，一女賓走來和美子聆話。

三二

景、大廳堂。

人、江父、江濱、賓客及僕人若干人。

10、紅燭照得金色大「壽」字分外輝煌。

11、壁上懸滿賀詞禮幛，珠珊滿目（搖攝）。

12、廳堂內擺酒五桌，熱鬧非常。

13、江父在桌間談。

14、賓客們酒酣耳熱（搖攝）

15、僕人送菜忙碌。

16、江濱走來，捧酒爲父上壽

17、敬酒（搖攝）桌面豐盛之酒菜。

18、江濱向諸賓說、

TITLE、「今日家父壽辰、承諸親長惠賜厚禮、不勝感謝。」

TITLE、「近聞各地因荒災而流離失所之孤兒、無數乞食於本埠。」（未完）

明代釋道濟大堂山水

（吳）

釋道濟字石濤，號淸湘老人，一云淸湘陳人，一云淸湘遺人，又號大滌子，自號苦瓜和尚，又號瞎尊者，蓋明楚藩後也，畫兼山水蘭竹，小景尤佳，筆意縱恣，脫盡窠臼，大江以南，推爲第一云。（編者附言）

惜春　二十首

（韻公）

當簾嫩絲春寒生，一去韶光瞥眼驚，
白首尊前看花落，老來不似少年情。
（編者曰）老境傷春，筆自沈痛。

其二

深院淸僧開法筵，簷花撩亂柳飛綿，
惜春更有傷心切，自賦招魂十七年。
（編者曰）懷故撫今，一往悽惋。

其三

芳事闌珊昨夢非，滿庭新綠映簾幃，
蜘蛛亦有惜春意，網得餘花曝夕暉。
（編者曰）句麗意惋，席佩蘭再生。

其四

園林欲雨午陰遮，掩盡春窗面面紗，
蝶夢慢松花亦落，幽人隱几讀南華。
（編者曰）不著一愁字，惜春之意自見。

其五

鶯愁蝶怨徂春日，紫褪紅殘過雨時，
想得深宮惜春女，金鍼繡出斷腸詞。
（編者曰）以工麗勝。

創作　阿福

（美韻）

阿福是個敢奮鬪能耐勞的良好的工人。他在十三歲時，家鄉一帶時疫橫行 他父母都染疫而亡、成了個流浪的孩子，闖盪的流浪，他跑上A埠，他遭了不知幾許的冷熱，不知幾許的嘲笑，幾個月的流浪的磨折他成了愈要奮發，愈要努力的孩子了，機會跟着跑來，在A埠的S工廠務的擴充、欲立時招齊一百個工人。阿福幸運的受到了錄錄，跑到了S工廠，當着一名童工，免了飢餓流浪之苦。從此幸運來了，加以他又聰明，敢作敢爲，他人所不敢作的他敢作，人家所不敢爲的他敢爲。因爲能幹的關係，所以十五年來，他由童工而升小工，由小工而升 正式工人而小工頭。作的努力壓經升職，工資也從五元一月而進至廿五元。去年春間、他由工伴王二大的介紹，認識了鄰廠的一個女工。二月之間，因他人品的高尚，性情的耐勞，眞性的誠實、志氣的向上、……他們倆由友誼而進至同居了。可是譁靈一聲、他的幸福從此完了。在最近的二月中、起初是妻子小恙、繼以廠中減薪、他的志氣、他的性情、簡直是變了。他不信二月後的他、竟是這個樣兒。

爲了生活、爲了吃飯、他祇有使用斷然的手段。

近晚的紅霞、越加落得美麗、。深紅、火黃、淡紅、……襯着碧青的天、間着一片々白得可愛的雲片、眞是令人愛看、一幅天然夕陽的美景、今日完全展開了、公開地讓人展覽着？

可憐！美麗的奇景、對於苦悶的阿福總是無涉、他匆々急步的走着、一副鐵青的臉、雙眉緊促在一起、透着愁、透着恨、手交叉的挾着紋着、他的心幾乎在戰慄了。

他想到了家中的妻子、他記得早上離家進廠的時候、她灰白的臉、忍住了痛、額角鼻樑間、滲佈了冷汗、她每一呼痛之聲、仍是接一連二的催着、「阿福！你若愛護我、你該走了。廠中的時間、已是到了好久、我的病總算沒加重、你該放心啊！阿福！你該走了。」他看了妻子的病狀、他敢走嗎？手握着門鈕、眼睛老是無着他不放。可是她呢？她祇爲他工作時間而擔心了。不得不催他快走、他無可奈何、爲了免他更大的痛苦計、一方面爲了記掛着廠中工潮的解決、他幫助她揩了些汗、盡了細微的保護責、忍痛的走了。

他到了廠中劈面遇見王二大、他同廠的工友、唯一的良伴、他立時勾起了工潮解決問題、急々的問道、「二大兄！廠事怎樣了？」「季麻子仍是不睬呢」「……」他不作聲了、皺着眉、揉着手、不知怎樣回答才好。一會兒、他的眼睛閃々地放着凶光、眉毛跟着眼光豎了起來、手用力底緊々地握着、他一切都能决定了、大聲的說、「好？八折仍、是八折、經理不睬便完了嗎？二大兄！我們決定幹一下吧！朧他一年半月、他才知道我們的利害！」「贊成！我們分道幹一下吧！」正中下懷的王二大、當然意見相同、一說就合。

他走進了工作房、耳中射入許多和着凌亂機聲的刺耳的垢罵聲一、『狗入肉的李麻如……我們做的十足工作爲什麼要八折拿錢……不行……他媽的八折。」

工人爲了麵包問題、所以激動衆怒的罷工潮、就十足爆發了。明天他亦決定不上工了、但是他想到了罷工後的生活、雖上加難的生活、他不禁又是搥肩揉手、別無辦法。

他想到了臥病不起的妻子、雖然用盡了往日的汗血的積蓄、當掉了家中的細軟、値錢的東西、來充作醫藥的代價。結果、仍是一個奄奄一息的病人。憤恨、悲痛侵佔了他的腦海。熱淚充滿着他的眼眶。在不斷地計劃着明天的舉動。

文藝　燈下

（植民）

還是一盞燈光、從這白光球里撒出而顫抖着延長開去的柔弱的光芒、一線到還幾個露出半截身軀在桌邊的孩子們的臉上、便飛出喜悅來、融化到那紅色的頰肉里去了。

在這剎那間、他們的舉動、彷彿都在靈肉內潛行着、從灼々的眼睛裏、跑向那傾聽着什麼聲響的耳朵裏。

這燈光故意飄到這室外的一角、模糊照見那裏角裏有一架床、床下黑壓々的、彷彿有很奇怪的東西伏在那裏。

孩子們全知道、那是什麼。忽然一個小々動物初生到這世間來的鳴聲刺破了沉寂。桌子邊這許多的小嘴唇一齊張開、而出人不意地先由一個最小的口中跳出祝賀的大笑來、還笑聲又夾併吞在同時勃發的許多大笑聲浪裏了。

許多急忙的手扶在那些椅背上、急忙的膝頭滑下了椅子的邊、急忙的脚步響到了室門口、急忙的小身軀齊齊伏在地上、急忙的眼睛齊向那床下辨視、然而祇有一個悄々的聲音說、

「看、看、一個、兩個、全是黑白花的小貓咪。」

他們站起身子、互相微笑地看着、有說不出的什麼盤據在他們小々的心中了。那個年齡比較稍長一點的便開始拍手歌唱、附和着的是許多大聲的笑、歡愉的音波、在乳色的夜之氛圍裏游泳。

那盞燈蓋下的白光球喜洋々地照着他們、因爲可愛的心正燦爛地祝賀着這生命的嚴肅的白刻。

來稿須知

一、本刊凡文藝，創作，戲劇，律詩，背俗小說，古畫照片，以及一切女子懷史艷史，秘史等均在徵求之例。
一、每千字以一元至五元計算。
一、來稿須註明姓名地址並簽名蓋章。
一、來稿字數以一千字爲限。
一、來稿須點句繕寫淸楚，文字不可草率。
一、來稿未經採用，如欲退還者，須預先聲明，並附退稿郵票，否則恕不退還。
一、抄襲之稿與一稿兩投者不錄。
一、一紙兩面書寫或鉛筆書或潦書者不錄。
一、來稿須計明全篇多少字數以便月底核算稿酬。

副刊編輯部啓

新申報　訂閱新聞　電話四一八六七　刊登廣告　電話一九一〇七

雙美人牌香蜜粉

芳香馥郁細膩滋潤

雙美人香蜜粉不但有十分的潤肌香粉之效兼有雪花膏之作用現代婦女日常之需要用此項香蜜粉是最好適宜

分類廣告

股單合同聲明作廢啓事　共榮煤行共昌棧洋涇港兩處營業各股東自願結束停業同時解散嗣後對共榮股單合同圖章發票一概作爲廢紙如後發現上項筆據章票及無論何人假借或利用該行名義均與共榮煤行各股東不負任何責任特此登報聲明如上

眞如區　侯張氏率子琴賢琴德頌詩緊要聲明　緣長子曉詩（即阿祥）不務正業結交無賴嗜好甚深廿八下流如有在外不法行爲氏等脫離母子弟兄關係或有向各親友借貸亦不負責任特此聲明

沈傳賢葉福珍離異啓事　我倆因意見不合憑親友解勸双方自願脫離夫妻關係嗣後男婚女嫁各聽自由不得藉詞干涉除另立離異據各執存證外特登報鄭重聲明

張帆兄　久無音訊，現住何處，祈即賜示，妹張雲　上海乍浦路四百五十五號

遺失派司聲明　玆有蔡孫氏三十一歲住青雲路六三一號業已遺失特此聲明　戶主蔡阿毛啓

遺失聲明　玆遺失上海特務機關第三一六二號通行許可證一紙上海特別市警察局偵字第二〇八號偵緝執照一個除呈請主管長官補發外特再登報聲明作廢　上海特別市警察偵緝總隊女偵緝員陸蘭寶啓

遺失符號聲明　玆有上海特別市警察局警士教練所聽事胡金生遺失第五六〇九號符號一方除呈報註銷作廢外特此登報聲明　胡金生啓

遺失通行證　玆有曹談氏三十一歲住閘北裕通路瑞安坊三號於一月十日遺失特此登報聲明　曹談氏啓

遺失派司聲明　玆有曹蔡氏廿五歲通行証九〇四號及掉換收條一紙住閘北西寶興路桂蔭里七號除到局掛失補領外登報聲明作廢

遺失聲明　玆遺失上海海軍特務部第五二五號復歸許可證一紙又弟媳陸章氏遺失第九〇八號家族通行證一紙特此聲明一概作廢　陸庸之啓

遺失作廢　汝錦日前出差遺失南滙區政務署第四十一號法警符號一張除呈請補發外特此登報作廢　馬汝錦啓

遺失聲明　玆於本月十五日左右在路被竊上海特別市滬西區區公署銅質圓形滬政第廿七號証章一枚除呈報補發外特此登報聲明作廢　朱飛啓

高價收買　銀行存摺　存單　押單　上海大馬路抛球場口同大樓三〇一號電話一四八一〇〇　志豐銀號

湘一大旅社　南京第一經濟旅館　地址中心　招待週到　遊府西街三十五號

水汀開放　鎭江　大東飯店　設備華貴　房價低廉　中西料理　美人侍應　地址公園轉角

砂糖　白米　雞蛋　官鹽　淨糖　木下商會　漢壁禮路四三號　電話四一六九〇　四五七四三

醫療器械　理化工學　玻璃製品　護謨製品　各種室內消毒用噴霧器　◉現成品豐富◉　總批發　中興器械店　上海崑山路一八二號　電話四一〇五一

回力球　每晚七時起賽　星期六，下午八時　星期日，下午二時

榮馬老牌柴油引擎

ヤンマー・ヂーゼル・エンヂン

小式免火引點發動機

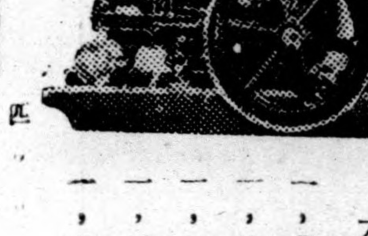

裝置小動力用H式　5-6馬　7-8　10-12　15-17
農工移動用S式　2　3　3半　4　4半　5　馬

本機之特製　一、費用簡便　一、使用容易　一、運轉正確　一、效率加倍　一、移動輕省

贈送目錄　招請本埠外分經理

山岡發動機工作所出品　華中總經理　上海福昌公司　上海黃浦灘路二四號正金銀行大樓三四號　電話一〇五二二，一七七四七

晨雅酒樓　上海北四川路五三四號（北江路角（新雅舊址））　電話四〇〇五一　四〇〇五八

白熊印　特約代理店　GK　桑野五金號　上海江西路行路八二八四號　電話四一六七二號

本號自造各色五金鋼鐵機器螺絲及製造各種紡織材料大小另件一應俱全及修理各種機器零件如蒙惠顧定價格外克己

電話　4030番

近藤度量衡器所　計量器、測量器、金庫　上海日本電信局前

日語講座 (160)

第十四節　時之助動詞

時之助動詞乃用以表示動作屬於現在或屬於過去抑屬於未來之助動詞。時之助動詞乃與動詞有重大關係，其如何變接續，詳述於第六節，玆不贅言，希讀者參照第六節。玆將此種助動詞列表如左：

	現在	過去	未來
通常態	(直用其動詞)	タ	ウ　ヨウ
完了態	タ	タ　テシマツタ	ウ　ヨウ　テシマハウ
繼續態	テヰル　テヲル　テアル　テオル	テヰタ　テヲツタ　テアツタ　テオイタ	テヰヨウ　テヲラウ　テアラウ　テオカウ

大上海廣播電台

日本語講座播音教程 (26)

「本晚六時至六時三十分播音」

(三)地理

谷(タニ)　谷水(タニミヅ)　野原(ノハラ)　山地(サンチ)

沃土(コエツチ)　瘠地(ヤセヂ)　沙漠(サバク)　瀧(タキ)

湖(ミヅウミ)　濠(ホリ)

日用語簡易問答

(二)問　答　中

(一)此ノ手紙ハ、誰ニ、遣ルノデスカ　(一)這封信寄給甚麼人的

上海ニ、居ル友ニ、ヤルノデス　寄給在上海的朋友

何時、返事ガ、來マスカ　幾時有回信來

大概、二週間スレバ、返事ガ、來マス　大概過兩禮拜，就有回信來

(二)今日ハ、追風デスカ。否、今日ハ、向風デス　(二)今兒是順風麼。不，今兒是頂風

浪ハ、大キイデスカ　浪頭大麼

浪ハ、左程高ク、アリマセン　浪頭倒不很大

(三)君ハ、何處ノモノカ　(三)你是那兒的

穀物屋ノ者デス　是糧食店的

何ヲ、シニ、來タノカ　做甚麼來的

米ヲ、屆ケニ、來マシタ　送米來的

各地通訊

皖財長及賑務會長 晉京請示方針
晉錫琛先領籌備費返省籌劃

△中聯滬社南京訊　安徽省政府成立，雖數月，但對恢復政務，促進農工商業，無不積極進行，玆據中聯社記者探悉上月杪該省財廳長唐少俟，會視察蕪湖各地情形，晉京向財部有所接洽，關於皖省設立救濟會辦理賑務，業經政府當局規定經費爲四十五萬元，並派晉錫琛爲會長，玆聞晉氏亦會於日前向財部先行請領籌備費數千元，返省開始着手一切事宜，以便積極進行云。

旅京朝鮮人召開親睦總會成立會
謀中日鮮親善具體化

△南京通訊　居留南京之朝鮮人，已於(十)日下午六時至八時(日本時間)在大行宮日本居留民會二階會議廳，召開南京朝鮮人親睦總會成立會，據該會負責人之居留南京朝鮮人，約二百餘人，爲聯絡情感謀中日鮮融和親善互相提攜共榮東亞和平，爰推李桐枯君爲正會長，組織此會，不但具有深刻意義，且使命重大，吾輩決秉一貫日鮮融和之精神，擁護此次聖戰之成功，並在日本先進國指導之下，扶助中國復興，在經費可能範圍內，購得大批書畫，屆定鮮人，每日在下關車站(二月一日開始)獻贈日軍傷兵，作親切之慰問，如將來經費擴充，並擬購辦貴重衣服或罐頭食物，獻贈慰勞，又謂本日集會參加外賓，有上海朝鮮總督府原田事務官，南京日本總領事堀公一，南京憲兵隊本部憲兵隊長高地茂都，南京日本居留民會長須藤助理，以及中日新聞記者等，玆將開會秩序列后，一，開會，二，開會辭(副會長金光世)三，東方遙拜，四，會長致詞(正會長李桐枯)五，經過報告(書記長李要變)六，議事廳，七，顧問推荐，八，來賓祝詞，九，閉會辭，十，晚餐十一，散會。

津海各關分卡籌備恢復
冀省署令屬協助

△中聯滬社蚌埠訊　河北省公署，頃奉行政委員會轉准財政部摺呈，據津海，膠海，東海三關監督會呈，事變以來，各關分卡，多有因匪患影響，暫定辦公者，請令飭各署協助稅務司，設法恢復，並請函知治安部，並通令各地方當局，令飭軍警負責協助，以維稅務等因，聞冀省署奉令後，已通令所屬，一體遵照，切實協助云。

浙高法院長 孫鞏圻來杭接事
前院長湯應煌任省府參議

△中聯滬社杭州訊　司法行政部，爲確立司法制度，會咨函浙省府，調査浙省司法現狀，並將前司法處改爲浙江高等法院，即以原任司法處長湯應煌署理高法院長，玆以湯院長榮任省府參議，爲保持司法獨立精神，特另委孫鞏圻爲浙高法院長，孫院長業于七日午刻率同隨員來杭，當往訪湯前院長，商談移交事宜，於八日午接收視事云。

小麥來源困難 鎭江製粉廠停工

△中聯社鎭江通訊　鎭江製粉廠，近因小麥來源困難，無法製麵，業已停工，並派員赴滬蕪一帶收買小麥，以便復工，惟何時復工，當無確實日期。

糧串蓋戳證明產權 蘇財廳令適用四鄉
城區房產應補領新契

△中聯滬社蘇州訊　吳縣公署前以事變後民間田地文契散失甚夥，雖經佈告限期換領新契，因四鄉交通梗阻，依限來城換領者，甚屬寥寥，故特擬定變通辦法，於廿七年第二期田賦印串上加戳，作爲執有產權者之有效憑證，除佈告外，並分呈財廳備案，及函地方法院知照，已奉省廳，指令，略謂呈及戳式均悉，所擬該縣於事變後民間被失田地文契於廿七年糧串內加戳，證明產權，並可促進業戶踴躍完糧，一舉兩得自無不可，惟應聲明在全省土地整理章程未公布施行以前暫定辦法，至該縣在城都圖房產土地，向無糧賦，自經前淸農務局招領荒地升糧，並民國年間官產招賣及產權移轉時補糧升料各案後，城區土地有糧無糧未能一致，此項串戳，城區應予免蓋，如有遺失契據，應訂補契辦法辦理，應由縣斷佈告週知，以杜糾紛，所擬戳式修正抄發，仰卽遵照辦理，郭知事奉令，已飭財政科草擬佈告云。

嘉興創設鄉村小學

△嘉興通訊　本縣沈知事鑒於縣屬各鄉，向有初級小學之設置，迨至事變發生，各校主持人員星散，均告停頓，迨今已及年餘，以致失學兒童，嬉戲街頭，荒廢學業，殊屬非計，爲救濟失學兒童，提倡鄉村教育起見，爲特設法籌謀恢復，業經委聘王叙德爲區立白鷺經初級小學校長，前學校長，戴瑞鰲爲餘西鄉貫涇村小學校長，分令着手籌備招生，即行開學云。

京第三警局遷移新址

△中聯社京訊　南京警察廳第三警察局，地址原設中山北路大鐘亭內，玆內該處房屋，日久失修，更且以該處非交通衝要，不但有礙觀瞻且於指揮上不甚便利，爰經該局局長白崇堃，呈准遷移，現該局覓得傅原崗二十七號房屋一所，聞已於(九日)遷移新址辦公云。

鎭江田賦下月開征
令科會造具冊單

△中聯滬社鎭江訊　陳知事以奉省令，廿七年份田賦，遵照五分五釐開徵，當招集各科總來署，議定山田成色爲五成三釐五毫，湖田成色爲五分二釐，平田成色爲五分五釐，自應定期開徵，以裕國稅，業經訂定本年三月一日爲啓征之期，縣署將令飭科總辦事處，並附發諭單，遵照轉發各科書，並知照各科書趕速造具徵冊出單，送由該處核徵蓋送印發，依期完納。

南通自治分會改爲鄉公所

△中聯滬社南通訊　南通縣署奉令改組各區自治分會，除城區設城公所外，其餘一律稱鄉公所，刻城公所已將管轄區域範圍內，劃分爲統治，中心，啓秀，公園，文峯，北郭，西被，山芝等八坊，各坊坊長，由前任各村長中遴選充任，由縣署核委，又將第二鎭改稱[illegible]涇坊，第三鎭分任港姚港兩坊，其區域仍照以前劃分界限。

蕪湖中一紗廠籌妥即將復業

△中聯社京訊　戰後蕪中區域各種工商業，幾乎全部停頓，影響國計民生，莫此爲甚，邇來百業漸復，玆據實業界訊，停業已久之蕪湖中一紗廠，本月初已由該廠經理唐冰，赴滬與上海裕豐紗廠代表菱田逸次商妥復業計劃，其所訂條件，大概如下，(一)資本方面，中一紗廠以現物出資辦法充作資本，流動金由裕豐紗廠墊付(二)人事方面，華人任經理，日人任工場長，以下各部門負責人槪由華人爲主管，而由日人副之，(三)盈餘分配，中一與裕豐各提百分之四十，其餘百分之廿分給廠中各級負責人員，聞談判結果，双方認爲滿意，刻已簽訂合同，着手準備一切，大概可於四月初正式開廠，惟廠名是否需要更改，則尙未決定云。

北京臨時政府整理民生銀行輔幣

△中聯滬社濟南特訊　自山東民生銀行倒閉，其發行之魯省庫券，仍有多數留存該省各縣人民手中，尙未收回，魯省公署現奉臨時政府行政委員會訓令，照財部擬定辦法，與華北中交舊券按九折收兌，二月二十日起按六折收兌，魯省署奉令後擬在治鐵路重要地點三十餘縣設立兌換處，以資收兌，俟中央核准，即行籌設，並發佈告，玆錄原文如下。爲佈告事，案奉臨時政府行政委員會秘字第三四四號訓令開，爲密令事，准財政部摺呈，山東民生銀行之整理，前據該省財政廳呈報，已有相當成績，其所發之輔幣券，似應及時整理，其山西省雜票，亦極待整理，[illegible]資結束，現擬將上列兩省發行各雜票，按照華北中交舊券，現在按九折收兌，及三月二十日起，按六折收兌，並辦法辦理，請備案，並請令飭該兩省公署查照辦理等因，査山東民生銀行及山西省銀行，早經倒閉，而民生銀行所發行之紙幣，山西省銀行所發行之雜票，仍在市面流行，影響金融，爲害殊鉅，政府爲免除人民疾苦，擬定，整理辦法與華北中交券同價，收兌，除咨復財政部並分令山西省公署遵照外，合行密令該公署迅卽轉飭所屬一體週知，此佈省長唐仰杜

徐州政治新機關 最近可正式成立

△中聯社徐州通訊　徐州事變後，地方治安日見鞏固，政治方面亦已日上軌道，關于政治組織，現正積極籌備，在陰曆元旦當可正式成立，爰將近日記者所得各情分述于下。

市縣公署正籌備中　徐州政治組織治安維持會，暫仍存在，以便統率徐屬各縣維持會，其次卽組織徐州市政府，銅山縣公署，現正在積極籌備中，約陰曆元旦，可以正式成立，首腦人選亦已內定，

民事審判所改法院　關于司法方面問題，在先原有徐州民事審判所之設立，專司民事訴訟機關，刑事則由徐州警局暫爲訊理，現爲司法機構，强化計，特將民事審判所，改爲銅山縣法院，仍由所長王鯤生積極籌備中云。

李司令以下之歸順式

蟠居大海西方地區之鎭西保安隊李維業司令以下一千名，申請歸順，已於二月一日舉行盛大之歸順式。照片即歸順部隊與李司令。

徵求電影脚本

東亞之新黎明來矣，我們對於所謂東亞新秩序，懷抱着熱烈的關心，並且，我們對於其建設有着很大的抱負，因此，以後我們一步一步使牠實現起來，以期登峰造極，尤其是，文化方面之融洽，非同小可，那麼現在的情形之下，可以說，新中國應當創造新中國電影，新中國應當創造新中國的文學，於是乎，我們需要我們新中國電影的脚本，穿插之範圍廣大，不過有企圖東亞新秩序之建設之表現是盼！

我們所以徵求電影脚本之意義如此，諸位！煞費苦心之後，給我們一鳴驚人的偉大創作吧！

最後選取的脚本，不久要成爲美麗的電影作品，展開諸位的眼前，期待着吧！訂定投稿簡例如左

一、文件　文言白話不拘　六〇〇〇字左右

二、酬金　第一名一五〇元　第二名一〇〇元　第三名五〇元

三、日期　投稿須註明姓名，住址，惟發表不用眞名者，須加註筆名，於二月十五日以前寄交

上海乍浦路四五五號

新申報電影脚本徵求股

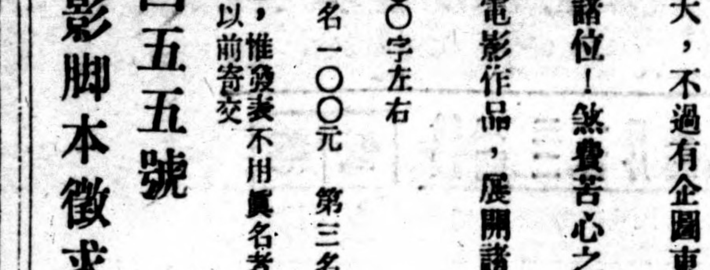

病後滋補　惟此最宜

補血　滋養　强壯

ポ

保利他民

病後的虧乏，應有相當的滋補，而且只要滋補得合法，恢復也特別快速，這是明白的事實，自然毋消說得。可是病後的滋補，單用普通滋養品，却是無能爲力，此因病後之人，其消化吸收能力，一定薄弱，如果徒然攝取滋養，而不能消化吸受，那就非特無益，反而有害，所以要顧適合這個條件，非採用曾經人工消化的蛋白質，而具有補血滋養强壯作用的保利他民不可。又保利他民除能直接製造血液構成肌肉以外，同時還能推陳出新，鼓勵細胞，增進食慾，所以間接的也有無限利益。

(詳細仿單　函索即寄)

【主治範圍】

貧血　虛弱兒童
病後恢復期
精力疲乏
肺癆　營養不良
慢性胃腸病
心身過勞
衰弱　神經衰弱

〔包裝〕小瓶 一五〇瓦　中瓶 二五〇瓦　大瓶 五〇〇瓦

各大藥房均有經售

株式會社 武田長兵衛商店　總行 日本大阪市東區道修町 三番地　支店

上海辦事處上海崑山路一二〇號

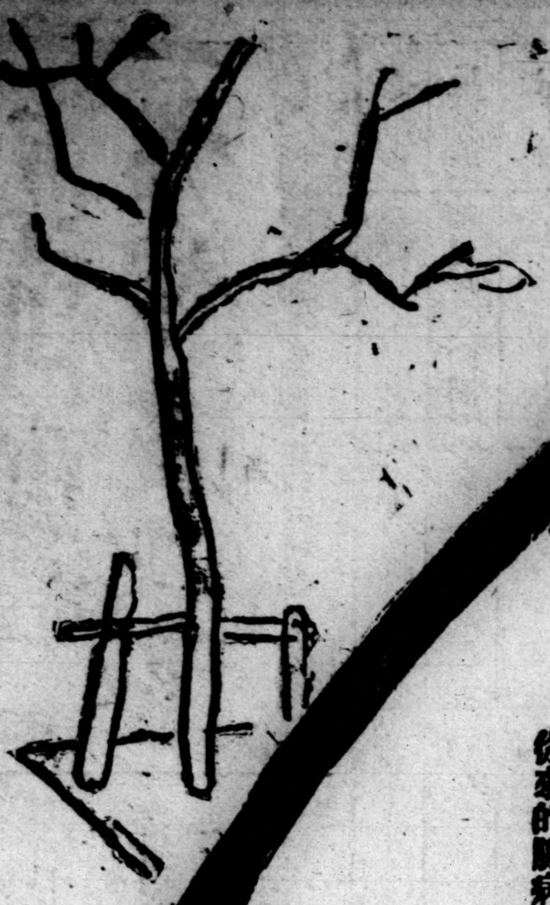

[illegible]益壽　整腸補血

若素

寒威逼人！小心呼吸器和腸胃

天寒地凍、滴水成冰、在這個時候、胃腸機能卽見減退、腸胃諸病變成慢性、身體衰弱、抵抗力減退、結果疾病蔓延至全身。寒冷又侵傷鼻、咽喉、氣管、肺等呼吸器。呼吸器孱弱的人、爲防寒傷或帶衛生口袋、或加衣保暖、亦所不免。但是身體如少抵抗力則此種外面的防衛無補於事。反之祇有强力的抵抗力、則寒威如何嚴重亦不足爲憂。更進一步說、寒冷的刺戟、反倒有益於治療、所以與其講求消極方法、不如設計積極的鬭病術、常用「若素」以期體質之改善。在此意味之下、嚴寒時節、可說是治肺的良好時期。

加强吞菌力量

人如服用「若素」、則因其醫學上所謂非特異性刺戟、有使體內白血球增殖的功効、白血球具有吞食病菌的性能、乃人所共知。原來結核菌者以蠟衣好像城堡內的敵人一般、但在「若素」內有一種酵素、名叫理帕宰、性能融解蠟質、而使病菌變爲裸身、所以白血球的吞菌効果遂加倍徙、肺內的病菌勢力隨之大減止咳化痰藥雖有暫效、然連用之則隨伴不良的反應。「若素」則和此種對症藥完全不同、確有拔本塞源摧挫病勢的偉力。

維他命的併用

據醫師的臨床經驗云、維他命甲、丁、乙等因爲具有互助奏効的性能、所以與其分別投與、不如同時投給爲佳。「若素」所含有的維他命、其中以乙種爲最多、而以甲丁次之、此外碗基酸、鈣等亦不爲少量、所以如服用「若素」、則營養自然可以改善、潮熱盜汗均止、神氣爽快、體量增加、而使弱體早日復元、從來的腺病體質、變成健全的體質。

腸胃加答兒

因受冷而起的腸胃加答兒或腹瀉、除加衣保暖外、常用「若素」則更可獲得美善的効果、一就是掃淸有害物質、殺滅腸內的腐敗菌、挽救胃腸粘膜、使恢復健常的狀態、結果頻數的腹瀉自然歸復正常便。

消化不良症

食飲貪食、是消化不良的主因、一般人對於消化不良症、慣用地阿斯他宰（麥芽酵素）。但此種酵素、不過有消化澱粉一物的作用。「若素」裡含有消化澱粉、脂肪、蛋白上不可缺少的酵素、所以如服用本劑則有助長消化、解消惡心、促進食慾之功効。

常習便秘

對於常習便祕、有根本救治的功効。而且不伴可厭的副作用、連用亦不成習慣的、實爲「若素」主要藥効的一種。

「若素」對於腸胃病的効果、乃以複合黒菲菌特有的强力細胞更生作用爲中心、而展開。因爲腸胃粘膜肌肉消化液分泌腺、全是由細胞構成、「若素」如上記、具有賦給衰弱細胞活力的功効、所以無論急性慢性腸胃病均可救治。

藥價低廉

粉末	三十日量	一元六角
錠劑	二百片裝	

十歲前後者約四十日量、五歲前後者約五十日量、三歲前後者約六十日量

股份有限公司 若素本舖榮養與育兒之會

東京・大阪・奉天・天津・上海

「若素」絕無代用藥

原來、名藥之旁、類藥叢生、勢所難免、「若素」何獨不然、最近世間有諸種類藥繁多、藥房之中、亦有聲稱藥効無異「若素」、勸客代用、以謀市利者、爲數不少、雖然、於「若素」絕對不能有可以代用之類藥、蓋「若素」係由數百種黒菲菌中選用醫藥價値最高之一種、經特殊完備之設備、依專賣特許之方法製成、而其藥効有獨到之特徵、不言可知、則雖有市井所謂類似藥、作如何之宣傳、亦不値識者一噱也。尙希賜購諸位、不爲此輩所欺則幸甚矣。

遊擊匪頭目熊劍東在湘城已被格斃說

熊氏惡貫滿盈罪有應得

蘇浙二省遊擊匪之指揮，黨政府軍事委員會特派熊劍東負責，關于遊擊匪一切之活動計劃，均由熊氏策動，而熊氏自身則安居法租界終日沉緬酒色，花天酒地，將重慶派來活動費，任意揮霍，因此引起部下之不滿，上星期湘城日軍圍攻熊部時，有大部士兵因不滿熊氏，携械歸順日軍，熊氏見勢不佳，立即赴湘城召集部下，企圖挽回頹勢，不意竟被日軍探悉，四路圍剿當場格斃，可謂惡貫滿盈罪有應得云。

溫州與本市通商後貿易頗呈盛況

當地人民對日軍抱好感

據字林西報特訊，溫州最近數月間，貿易頗呈盛況，主要悉爲與上海之通商，此次經傳國民黨政府對於溫州貿易業者，欲禁止其與日本軍佔領地域之商業交易，故貿易業者異常吃驚，若被禁止，則溫州將蒙受重大打擊，故貿易業者及一般商人已聯名向國民黨政府提出准予繼續與上海貿易之請願，與上海之貿易殷盛絕頂，若組亦較戰前遞增數倍，溫州東門外最近已有商館建築，新碼頭亦在添造倉庫，此全係與上海以及日本佔領地域貿易之賜，故溫州人對日本軍，頗抱好感，中日事變發生以來，被命獻納多額軍需資金，致使溫州人囊內全空，惟與日本軍佔領地區貿易，略有恢復，現在溫州方面之人民，莫不希望和平，其間亦有期望日本從速傾毀國民黨政府者云。

滬西鐵路愛護會已開成立大會

程鈞被任爲正會長

△本報特訊　本市滬西漕涇區鐵路愛護會，於二月一日，奉上海鐵道警備今井隊長令，召開成立大會，並悉任程鈞爲該會會長，組設兩分會爲一區，共計爲三區，龍華爲第一區，漕河涇爲二區，梅隴爲第三區，每區暫分四村，每村設村長一人，玆將該會會章，抄錄於下，一，宗旨，愛護鐵道，維持交通，而利民福，一，範圍，漕涇區（包括龍華，漕涇，梅隴三處，）一，會員資格，沿鐵道一華里半之內，均爲當然會員，一，組織大綱，本會在上海鐵道警備隊今井隊長指導之下，設會長一人，總理本區鐵道愛護會之一切事宜，副會長三人，分駐龍華，漕河涇，梅隴三處，並兼區長之職，秉承隊長會長之意旨，處理各該地方關於鐵道愛護會之一切事宜，下設幹事二人，襄助各該區長，辦理會務，每地方即每區劃分四村，各設村長，以資專任，而利會務，一，會員權利，（一）發給證章，對於鐵道附近居住之會員，有通行上之便利，（二）俟新政府鐵道局成立後，本會會員，皆有選拔於該局爲職員之優先權，（三）本會會員對於愛護鐵道，如有特殊勛績，本會給予現金或其他獎品，一，會員義務，（一）扶持鐵道交通事之發展，（二）陰謀或實施破壞鐵道之不良份子之剷除，（三）與當地鐵道警備隊連絡，以資對於鐵道保護上之便利，一，本章程如有未盡善處，得隨時修改之。

友邦武官夫人傳授慰問品製造方法　盟邦義大利大使館武官普魯奈台中校夫婦，深爲感謝日軍勇士，此次該中校夫人挾帶奈泰鄙，偕同其夫，昨日上午十一時，訪問參謀本部，乞將其夫婦發明織物代用品贈予前線將士。照片爲該夫婦及其發明品。

本市工人福益會派員調查工廠

準備隨時救濟工人

△本報特訊　本市中華工人福益會，對於調解各工廠罷工風潮及救濟失業工人等事，異常努力，並已屢誌本報，玆悉該會林秘書長近正分派調查員調查本市各工廠之詳細情形，以備隨時參考及設法安插失業工人，故近日工作異常忙碌，再因農曆年底將屆，各工廠均有例假，一班外埠工友，均欲乘此假期，以作回家探望親友，故每日前往該會要求代領通行證者，異常踴躍，該會本係專爲勞工謀取福益之機關，故凡該會會員，均可代領，並絕對不取任何手續費云，外傳之說，皆係有意破壞者，尚希各界注意。

是游刼，不是游擊（下）

鄉君

游擊匪駐紮的地方，也有收稅機關，他們的稅收機關除路過的東西，沒有一樣不抽稅的，還要開闢地方上的新稅源，譬如說，有一對男女要結婚了，先得向他們繳納結婚稅，否則，他們說，在國難時期還要結婚麼，有違政府節約的命令，或者說在軍時期內，聚集親鄰，就是擾亂地方治安，結果罰款之外，還要皮肉受苦，總而言之，百姓的財物，完全等於他們的一樣，可以任意使用，捐稅，就是把百姓的東西變爲他們自己的，一種名目吧了！

游擊匪駐紮的地方，若有離鄉背井的遊子，是要想回家，在鄉的人，也不能出外經商，有一次，一個從上海回去的人，他帶了三百餘元的積蓄，回到鄉間去預備供奉父母甘旨之需的，快要到家了，給游擊匪攔住，捉到他們的所謂隊部裏去，說他是日本兵上海派來的偵探，這三百多元全是日本兵給他的活動費，就用各種嚴刑逼他認供，這個人的確是非常誠實的，當地的人也沒有一個不知道他是在上海做生意的，於是就有許多人出來給他負責保證，結果都遭拒絕，後來地方人士覺得這個人太冤枉了同時也太可憐了，因此大家湊集鉅款，運動隊裏的人請他設法邦忙，總算沒有丟了性命，但是三百餘元被沒收，還要罰款千餘元，他們說既然是做生意的人，總是有錢的，那末助點餉總應該的，你若要離開鄉間到上海來的話，他們也說你是漢奸，是送消息給上海的日本兵，非懲辦不可了！

我們的南滙－尤其是我們的鄉間一直受游擊匪這樣的蹂躪踐踏，弄得百姓不能安居樂業。地方上早已十室九空了。我的幾個堂房伯叔及兄弟，也都成爲游擊匪的犧牲品。現在逃到上海來的一位堂伯和兩個堂弟兄能夠保全性命，還算是不幸中之大幸了！

『我們本來也不打算逃到上海來的，我們從來沒有出過鄉下一步，不知道上海是怎麼樣，那里敢大胆來呢？現在實在沒法再住下去了。年關到了這般遊劫匪越法來得兇了。他們的搶劫，更其無法無天，不論你有一斗米，一條牛他們都要。若沒有東西可以給他搶時，就要把你綁起來拚命的敲打，說你刁滑，藏了財物，不給他們，因此打死的不可數記。我們的老三（我的另一位堂叔）就給他們這樣的活活地打死了，三嫂也就嚇得半死，不久也去世了，兩個姪子滿心想報代父怨寃，誰知怎樣的給游擊匪知道了，就連夜大隊把他的前門屋後圍起來，打開門全家鄉了去，）說當時就打得只剩一口氣，想必也活不成了，他們還說我們是他的本家，當然通同一氣的，非得斬草除根不可，因此我們父子就一齊連夜逃出來，不想逃到半路，給他們追着了我父子三個人就連忙不顧死活跳到河裡躲着，他們就開鎗，砰的一聲，我妻就呀的聲嚇下了，兩個媳婦就給他們捉住，他們用槍柄敲打，要她們說出我們的躲的地方來，其實她們也早已嚇得沒有魂了，還會說話麼？當時我的兩個兒子還要跳上岸來和他們拚個死活，給我死命拉着不放，才算逃得性命，現在我們除了這個隨身包裹外，什麽都沒有了，我們一鄉人，不知犯了什麽天譴，要吃游擊匪這樣的大虧，眞是前世的寃孽呀！』我那堂伯說得傷心之極，涕淚交流，眞是慘不忍覩，兩個堂弟兄坐在一旁，恨得咬牙切齒，滿店的夥計們，大家聽得面々相覷，相互的說，『有這個事體的麼……』內中有一個比較烈性的更是滿腔義憤地說，『這樣的游擊匪，還虧上海的報紙有面孔登出這種冠冕堂皇的消息來，這種報紙，簡直是在放屁了呀！』他說着，隨手撿起身邊的幾份報紙撕得粉碎。

我坐在父親的身旁，一邊聽他們的說話，一邊腦子記起北星先生的，『游擊隊乎？游劫隊乎？』的那篇文章來好了，游擊匪的廬山眞面目，不用我親自下鄉去體驗也已經給我看得明明白白清清楚楚了。我若下鄉去體驗的話，還能活着看文章麼？－我的堂房伯叔弟兄，死了一大半，來做事實的證據，我還能受虛僞的報章那些無恥宣傳的蒙蔽麼？呵！所謂游擊匪？大好的鄉村，不知道要給你們這班野獸『刼』到如何地步嚇！

英輪亞力山大號在楊林口外被刼

乘客十餘名不幸被溺死

十日晨開出上海之英國輪船亞力山大號，經過吳淞出揚子江，沿南側平靜而至楊林口，該時化裝乘客之海賊，突然襲擊輪船發射機關鎗・船長茵奇氏排除萬難，講究臨機之應變，始能倖免海賊之襲擊，惟不幸者即客中五名負傷，乘客十名驚於海賊之襲來，躍入水中圖逃而致溺死。此楊林口係離劉河數哩之地點，而在距吳淞約二十哩之上流。

船長茵奇氏即對負傷者施行應急之手續，忽見赴上漢之輪船，茵奇氏即刻發出信號，乞其停止。該船爲德

舊曆新年將屆京市充滿年景

各店營業均極旺盛

△中聯社京訊　京市去歲此際，因事變未幾，致舊曆新年，異常冷淡，今歲之地方繁榮，逐漸恢復，而歸來民衆，與日俱增，當玆舊曆年近之時，各居民入市購買年貨情形，一仍往昔，故邇來各業，均甚發達，內中尤以炒米，茶食紙南北貨，營業爲最旺，昨日又爲送灶之期，各街市灶糖遍陳，購者紛集，其熱鬧處無不充滿新年氣象云，

一知半解的常識

寂光

把花的色變更（一）

花草本來有一定的顏色，像白菊花，牠的色自然是白的，梅花自然是黃的，誰也知道是天然性的吧？但是，有些人專門把種花作生活的，他們能用科學的，手藝的，把花的本來顏色變更，依照方法去試驗，果然可以獲得成功哩。

現在寫幾點一知半解的經驗，給玩花的朋友們作常識啊。

（一）用小的尖刀，在樹幹的末端，注一小洞，把你所希望的各種顏色濃液灌入，假如你喜歡藍色，就可以拿靛青放進去，若是要黑色的，也可以用濃墨，然後用布條將洞眼包封。多加些肥料，等到開花的時候，花的顏色，必定和你灌的色彩一樣，可是最好對於菊花和桂花施用，比較頂有把握的。

（二）上面的方法，只限『中空』的花木，若是草本實心的，像菖蒲，雞冠花那一類的，就能用井紮，或井綠的顏色水，灌在花的莖裡去，自然就會漸々的轉變了外，綠的葉子，突然可以成爲紅色，或紫色的美麗可愛啊。

（三）用阿母尼亞一分，還要放伊打十分，混和在一道，隨你拿什麼花養在那液中，經過不多久的時間，花的顏色，也會轉變出種々不相同的色彩，這是看各種花的本來顏色，在那人工的科學液汁裡，怎樣起它的化學作用了，並且你不必憂慮，花不致因爲藥性的變化而枯萎的，最使人有興趣的事，是不管何種花木，都適用這個方法，以上是本人確實經驗過的成功，好奇的朋友們，就乘這新春的來臨，何妨利用閒暇的時間，從事植物的科學研究奇妙罷！。（未完）

徐屬治安恢復

剿共軍長金嘯虎談

△中聯社徐州訊　徐屬各縣，自經友軍協同江蘇剿共軍對于匪賊加以激底肅清後，治安方面，日趨鞏固，徐北沛縣，已經當局努力整頓，商市日趨繁榮，沛北數十里，毫無匪跡，徐東宿遷睢寧兩縣地方治安，亦已恢復原況，記者會晤江蘇剿共第一軍長金嘯虎，于共辦事處，據云，渠決在友軍協助指導下，努力勤滅赤共，挽救人民于水深火熱之中，對于地方治安，絕對予以維護，務期人民得以安居樂業，金氏原籍奉天，會在軍政界迭任要職云。

荷印航空線將伸展至港

港將成遠東空航總樞

△中聯社香港特訊　香港民航事業發達，遠東四大航空線（汎美，帝航，法航，荷印）之在香港設立中站者，除荷印公司外，（全名爲荷蘭印度皇家航空公司）已佔其三，據該公司駐菲律賓代表侯頓氏稱，荷印線亦將由八打威至西貢一線，伸展至香港，俾與汎美線聯絡云云，此說倘成事實則香港將成爲美荷英法及遠東四大航航線之總樞矣，關于上述消息，香港各航空當局雖皆謂尙未接得確訊，約亦謂此舉實爲天然之發展，至傳英荷當局已在倫敦商議此問題，亦大有可能性云，杏荷印公司，前已徵得美國同意，欲增設爪哇至岷民剌一線，後以華盛頓方面久不置答，始轉易其目標向香港發展，倘前航線如早得美方同意舉辦，則無庸在港設站，因其目的實欲與汎美線取得聯絡而已，又荷印線與荷航線（全名荷國皇家航空線）兩公司素有聯絡，荷航線　公司，以奄士　打丹當　總站，共航線遍于歐洲大陸，並有定期航線行走奄城與爪哇，而以八打威爲總站，荷印線則僅限于荷屬東印度群島，有機行走澳洲，西貢打力根，及波羅洲北部，荷航當局將製DC四式快機，于明年參加飛航八打威至奄城線，並增設夜航班，將來該段航程，可由五日半減至兩日半，若在港設立中站，則由倫敦至香港，可減至四日，杏DC四式機，日間飛航可載客四十人，夜間僅載十六人云，

△　△　△

日特務部在警備區巡廻放映教化映畫

日本軍特務部爲日軍警備地區，中國大衆之宣撫指導與教化，故在各地放映電影影片由同盟通信社，大阪朝日，大阪每日，讀賣新聞社鐵道省，滿洲映畫協會，東京映畫社等供給之傑作，第一回巡廻放映班歷程如左，

蚌埠一帶放映者八處

南京一帶放映者十一處

蘇州一帶放映者八處

上海一帶放映者十四處

南通一帶放映者七處

杭州一帶放映者九處

其他合計，約舉行七十次巡廻放映，資本好雄氏指導之新聞，日本家庭生活，陸海軍生活，新聞之製作，日本之文化生活，及古都北京，南京現狀等，以教導中國一般之民衆，更爲日軍將士之慰問，紀元節佳日之後，第一班業已出發矣，

故加藤大將葬儀昨午已盛大舉行

△同盟社十二日東京電　海軍長老故加藤寬治大將之葬儀，從十二日午後一時半，在築地本願寺，依海軍儀式盛大舉行。山階宮，東伏見宮，伏見宮，久邇宮各宮家，均臨參拜。米內海相弔辭，喪主燒香伏機隊敬禮之後，爲葬儀委員長安保大將，及參會者之燒香，再詣員起立，仗儀隊之弔銃悲響，海軍葬儀才終結，實是非常之盛葬。

京市公署派員掩埋無主屍骨

督辦撰文以誌紀念

△南京通訊　督辦南京市政公署，前據村民報告，蒟山，馬鞍，馬鞍，靈谷寺等處，遺有屍體數十，尸骨數千，等情，當經令由工務局，派員率領掩埋伕役前往辦理掩埋工作，並囑暫駐靈谷寺，內安愼督促一切，爲時半月，現方蕆事，並由高督辦撰記立碑，以資紀念，玆將碑文探錄於次。

無主孤魂碑記

中華民國二十七年十月，余奉命董京市，惟時去南京事變，將及一載，城闉叢養，山顚水涘，有遺骨焉，余既收殘骸於城上，得二十有六而瘞之，越二月，村民來告，蒟山，馬韉，馬鞍，靈谷寺諸地，遺屍尤多，乞盡瘞之，乃下共事於衛生局，選夫治具，悉收殘骨，得二千具，葬於靈谷寺之東，深埋以遠狐兎，厚封以識其處，立無主孤魂之碑，且使執事夏元芝，以豚蹄隻雞酒飯奠之，俾安幽魂，烏乎，諸君遭時喪亂，脊血肉於荒原，寄骸骨於丘嶺，爲軍，爲男，爲婦，爲老，爲穉，有後，無後，舉莫能知，人生悱痛，莫大於生無所養，死無所喪，况暴骨無依如諸君者，雖然，死生有命，修短有數，洵如達人之論，彭殤可齊，隨化俱盡，蓋人之所爭者，不在久暫之歲月，而在不朽之德業與精神也，余旣憐而瘞諸君，又以爲諸君告，二十八年一月，督辦南京市政高冠吾記。

港粵郵匯恢復

廣州市政日見進步

△中聯滬社十一日香港電　廣州事變後，郵滙中斷，嗣粵郵局派員在港設處辦理，郵便即告恢復，惟滙兌則仍不通最近廣州市政設施，日見進步，郵政方面，積極規劃，業將一切手續辦法擬妥，正式恢復滙兌，由港郵滙廣州，以港幣爲本位，到廣州後，則照時價折合大洋或毫券，港幣拾元，收滙費二毛半，三拾元五毛半，多則照推。

華中汽車公司擬開駛鎮埤區間車

每班車輛均有日軍護送

△鎮江通訊　華中都市汽車股份有限公司，自在鎮設立出張所以來，由菊間幸太郎氏籌劃一切，先開駛市內，繼又開駛鎮諫區間車（鎮江至諫壁）一般鄉民，進出城鄉，咸稱便利，菊間氏鑒於鎮江市區人口，已達二十餘萬，原有車輛，不敷應用，會於日前赴滬，向總公司接洽添車，現菊氏返鎮據告，新添車輛，不日即可來鎮，近鑒於舊曆新年將屆，往來鄉民頻繁，故日內即擬開駛埤城，以利該處行旅，同時爲保護民衆，每輛均有日軍隨車護送云

教部召開三省各縣科長會議

△中聯社京訊　維新政府教育部，爲謀蘇浙皖三省教育事業發展起見，已定本月十三日召開各縣科長會議，討論今後教育實施方針，以及一切應興應革事宜，玆經記者探悉各縣代表，已於本月九日起陸續來京赴部報到，截至十一日午刻止，已簽到代表之姓名列，丁煥辰，（安徽嘉山）石鳴勛，（安徽滁縣）査紹儀，（安徽當塗）王光祺，（安徽鳳陽）陶祖耕，（江蘇金山）周政，（浙江崇德）沈熊年，（浙江嘉善）韓子成，（浙江杭縣）趙慮深（浙江嘉興）韓文龍，（浙江海寧）鄭守文，（江蘇蕪湖）蔡紀甸，（江蘇崇明）陳紹虞，（上海市川沙區）王自修，（安徽懷遠）徐庚白，孔仲賢（上海特別市浦東南區公署）聞教育部已收到各縣代表携來之提議案約三十餘件，預料各縣之提議案尙有不少，教育部方面已另組提案審査委員會，由汪參事郁年，吳司長維中王司長修，徐科長邦浩，徐科長公美，張司長泰，陶科長泰基等担任審査委員會，事前擬先開審査會議，將各提議案分門別類其性質相同者，實行歸併，然後提交正式會議分組討論，務求切實詳盡，俾對教育前途，獲得良好之貢獻云。

[illegible]

美國華盛頓政界正在考慮將美國國內失業者移民於南美巴西之計劃、因歐洲大戰以致世界財富悉歸美國所吸收、已成暴富國之美國仍有失業者、豈非奇怪、竊於其救濟策而不能不將失業者送往國外者、不啻暗示美國資本界之不振。此亦証明美國資本之極端偏在。於是可知不論有多少金錢、雖以即謂爲眞富國家、國家國民繁榮、始可算作富國。

◇　◇　◇

揚子江劉河附近、英國輪船遭遇海賊襲擊、致有乘客五名負重傷。中國案多海盜與匪賊、故彼等之出沒、並不足異、此等不良份子、白晝公然橫行、虐使良民、以致維謂中國係有秩序之國家。惟其認作國家、致生問題。

◇　◇　◇

英文大美晚報曰『日本宣言不侵害第三國之權益、對於海南島之佔領、並無任何實質反對之根據。唯法國之態度、乃興味之問題。』此爲極公平觀察之正論。如信賴日本而理解其立場、則對日本不致於懷抱不安。法國如不信賴日本、則將疑心生暗鬼。故如大美晚報之第三者、遂成有興味之問題。

◇　◇　◇

羅馬教王庇護十一世、以八十歲之高齡而昇天。教王生於卑而無名之農家、意登宗教最高位教王之位。今日之教王雖不如昔日國王之有權力與威勢、仍不失爲一種超人之存在。就此地位之教王人物之偉大、自無須說也。

德國　飛機牌　優美燈光紙

優美　飛機牌　燈光紙

出品精美　性質優良　倘蒙試用　無任歡迎

備有樣品函索即寄

總經理　光友洋行　上海北京路一九〇號　電話一四六九八

蘇州代經理　新光照相材料號　城內護龍街六六九號

日清汽船航期

黃浦灘路五號　電話一九六〇〇（各係接續）一八二二四（船客係）（夜間及休日）

崇明島行（每日出帆）
寄港地、海門港、南門港
慶寧丸　每日上海出帆
上海發　上午七時上海着下午六時
發着所　上海支店前工部局碼頭

○天生港（南通）行
南通丸　二月十五日

○青島，芝罘，天津行
台中丸　二月二十日

○青島，大連，天津行
台南丸　二月十九日
安興丸　二月廿三日

○廈門行
華山丸　二月二十日

日本郵船航期

黃浦灘路三一號
各線接用　一二八四二　一八八五
夜間休假日用　滙山碼頭　五〇七四七　虹口碼頭　五〇七四八　四一一五五

長崎連絡船　商船碼頭
○上海丸　二月十五日上午九時
○箱根丸　二月十五日

神戶連絡船　滙山碼頭
大洋丸　二月十三日下午三時

歐洲行　開往香港、新嘉坡、馬耳塞、經由倫敦、漢堡行滙山碼頭
◇印カサブランカ寄港
◇靖國丸　二月廿一日
鹿島丸　三月七日

桑港行　ホノルル經由　桑港、羅府行
淺間丸　二月十九日

○神戶，橫濱行
箱根丸　二月十四日

大連汽船航期

上海四川路一一〇號
電話　支店　一九六四六　黃浦碼頭　五〇九八七－八　夜間電話　五〇九八七

○青島，大連行（黃浦碼頭發）
青島丸　二月十三日上午九時
奉天丸　二月十六日上午九時
大連丸　二月十九日上午九時
青島丸　二月廿一日上午九時
奉天丸　二月廿四日上午九時
大連丸　二月廿七日上午九時

○青島，天津，大連行（不搭客）
白河丸　二月廿一日
黃河丸　二月廿六日

○大連，天津線（大連發）
北京丸　二月十六日下午四時
濟通丸　二月十七日下午二時

交通部航政局暫行章程

維新政府明令公布

△中聯社南京訊 交通部為管理航政，特設航政局，內分二科，業經籌備就緒，正式辦公，交通部並具該局暫行章程，呈請行政院提交議政會議，已經通過，正式公布，茲錄其原文如下：

第一條 交通部為處理航政事務，設航政局。

第二條 航政局直隸於交通部。

第三條 航政局設立於上海。

第四條 航政局設左列二科，一，第一科，二，第二科。

第五條 航政局第一科之職掌如左。

一，關於機要及考績事項。二，關於收發文件及保管案卷事項。三，關於公布局令事項。四，關於典守印信事項。五，關於本局及辦事處經費之預算決算及出納事項。六，關於編製統計報告事項。七，關於本局庶務事項。八，其他不屬於第二科事項。

第六條 航政局第二科之職掌如左。

一，關於船舶之檢驗及丈量事項。二，關於燈線標識事項。三，關於船舶之登記及發給牌照事項。四，關於船員及引水人之考核監督事項。五，關於造船之審查檢定事項。六，關於碼頭之設置及監督事項。七，關於船舶出入查驗證之核發事項。八，關於航路之疏濬事項。九，關於航路標識之監督事項。

第七條 航政局設局長一人，簡任或薦任，承交通部之命督率所屬職員，處理局務。

第八條 航政局設科長二人，薦任或委任，承局長之命，督率所屬職員，分掌各該科事務。

第九條 航政局設技術員四人，薦任或委任，承長官之命，辦理技術事務。

第十條 前三條人員及第十二條之技術人員，在航政人員考試未舉行前，應儘左列各項人員任用之。

一，曾在國內外商船，或其他航務專門學校畢業者，

二，曾在國內外大學，肄習造船或輪機工程之科學畢業者，

三，曾在航政機關辦理技術事務三年以上成績優良者，

四，曾在航政機關，辦理行政三年以上成績優良，對於航政有深切研究，而有專門著作，經審查合格者，

第十一條 航政局設科員八人，委任，承長官之命，辦理各科事務。

第十二條 航政局因事務之必要得酌用雇員，

第十三條 航政局得於重要海口及各商埠，設辦事處，置技術員一人兼充辦事處主任，荐任或委任，員一人至三人委任，前項辦事處之設置地點及管轄區域，由交通部定之，

第十四條 航政局及辦事處辦事細則，由交通部定之，

第十五條 本章程自公布日施行，

締結契約禁以舊法幣為標準

臨時政府頒布命令

△同盟社北京十二日電 臨時政府治下之金融強化統一工作，正在着着進展，本月廿日將實行舊法幣之第二次大貶值，三月十日，則更將禁止舊法幣流通，屆時舊法幣之整理工作，將暫告一結束，而對於其事前各種準備工作，亦經慎議種々對策，故政府已於十日頒布命令，禁止締結一切以舊法幣為標準之契約，同時財政部亦發同樣之訓令。

土貨被禁運滬 棉業損失殊鉅

數達五百萬金以上 其餘各業尚難統計

△中聯社本市訊 滬市邇來錫商棉土產各業，自蕪政府禁止土貨運滬後，各業均發生極大恐慌，有若干商人，已耗去巨資，正待運滬貨物，當此戰局大結束時期，因而所受信譽上精神上經濟上各種損失，為數極鉅，據聞蕪棉業一項，損失當在五百萬金以上，商人受此重大打擊，預料其餘各業，當有更甚于此者，土貨商前途，實不堪設想云。

五金一週概況

本街客銷均見清淡 各貨市面大都呆滯

上週五金市況，因總結束期在即，本街客銷均見清淡，各貨市面大都呆滯，當待明春紅盤開展也，點錫自滬甬直接通航後，甬紹去化暢旺，上週則因歲暮，交易亦趨冷落，青鉛純錫本街去化零星，市呈徘徊，生黃銅到稀存薄，行情同榮，每担由三十一元升至三十三元，紫銅外貨走銷尚寂，國產貨交易亦甚式微，薄銅板北洋客銷寥寥，本街工廠用戶，亦因年暮而少問津，二厘半沽廿元左右，本廠元釘週初稍見活躍，而週末復疲，倍司價徘徊十六元間，白鉛皮因電池廠狂辦，致市面突呈良好，而花色如五六號，幾被搜殆盡之勢，市氣趨俏，他如水流鐵二字鐵，洋元，洋方，三角鐵扁鐵盤元等，市銷仍疲云。

蕪湖船舶事務所訂定章程

△中聯社蕪湖通訊 蕪湖船舶事務所訂定章程如下

（一）蕪湖縣公署，為管理船舶，謀水面秩序安寧起見，特設立船舶管理事務所，（二）本所隸屬蕪湖縣公署，辦理本縣船舶之查驗登記及管理航政，暨徵收船舶登記費用一切事宜，（三）蕪湖水陸軍警機關，負有指導協助本所執行管船之責任，（四）凡屬本縣境內過往大小船舶，均受本所管理，（五）本所管理船舶規則另訂之（六）凡屬縣境內船舶無論駐航，皆應聲請登記（登記一年一次）登記手續載明規則（七）船舶登記費數及月捐費數並以載重份量為標準，暫按左列數繳納之，一，船舶登記費數載重數量等級繳納銀數不滿五十担者不列等，免費五十担以上者，丙等五角，一百担以上者乙等一元，五百担以上者，甲等二元，以上已經蕪湖縣令准施行，二，船舶月捐費數載重量數等級繳納銀數，未滿五十担者，癸五角，五十一担至一百担者壬，八角，一百另一担至二百担者，辛一元，二百零一担至三百担者，庚一元五角，五百零一担至六百担者丁，三元，六百零一担至七百担丙三元五角七百零一担至八百担者乙，四元，八百零一担以上者甲，五元，本所主任一人由縣公署委任之，綜理本所一切事務，本所主任下設管理員一人，文書一人，事務員一人，會計一人由主任遴呈請縣公署委任，其他職員，如書記經收稽查各若干人，由主任任用投縣備案，本所辦事細則另訂定，本章程如有未盡事宜，得隨時改正，呈報備查，本章程經蕪湖縣公署核准後公佈施行云。

市價一覽

（二月十二日）星期日

海外行市

△倫敦大條

近期	二〇辨士三七五〇
遠期	一九辨士八一二五

△孟買大條

近期	五二羅比〇八
中期	五二羅比〇六
遠期	五二羅比〇三

△紐約大條

現貨	無市

△倫敦金塊

現貨	一四八先令五辨士〇

△紐約外滙

倫敦	四元六八六二五
日本	二七元三三
上海	一六元一〇
法國	二元六四八一二五

△倫敦外滙

紐約	四元六八五六〇
日本	一先令二辨士
上海	八辨士三一二五
法國	一七六法九三

△紐約棉花

三月份	八角三五
五月份	八角九八
七月份	七角七一
十月份	七角三七
十二月份	七角三八
一月份	七角四〇
現貨	九角〇五

△孟買棉花

	開盤	最高	最低
三月份	八角四〇	八角四〇	八角三二

△平加而

三月份	一一六羅比三七五
五份月	一一六羅比八七五

△亞姆拉

三月份	一四〇羅比一二五
五份月	一四〇羅比五〇〇

△白洛去

四五月份	一五二羅比六二五
七八月份	一五四羅比三七五

米糧

米市

常帮特粳	一三，〇〇
又　又	一二，九〇
江陰特更	一三，〇〇
又	一二，九〇
無錫清更	一二，七〇
又　又	一二，六〇
常州白更	一二，七〇
龍虎塘又	一二，六〇
蘇州白更	一二，五〇
崑山又	一二，四五
任陽又	一二，五〇
又　又	一二，四〇
同里又	一二，二〇
塘市又	一二，二〇
北坼又	一二，一五
黎里又	一一，九〇
溧陽變元	一五，二〇
又市又	一五，〇〇
無錫又	一五，二〇
又市又	一五，〇〇
重固特別	一二，一〇
又蘆稻又	一一，九〇
泗涇又	一一，九八
角里又	一一，九〇

日鈔

楓涇薄稻	一一，二五
又原色薄	一一，五五
松江原包	一一，六〇
又　又	一一，四五
常熟杜尖	一二，〇〇
無錫又	一二，〇〇
双鳳又	一二，〇〇
又　又	一一，九〇
無錫清羊	一二，六〇
又粉羹	一二，四〇
溧陽清羊	一二，五〇
又粉羹	一二，三〇
上興埠尖	一〇，九〇
又　又	一〇，六〇
無錫又	一〇，九〇
又　又	一〇，五〇

實際行市（虹口）中國法幣百元折合

實價	八九圓九
買價	九〇圓一

京市財局發表一年稅收統計

△中聯社京訊 京財政局，自去歲四月改組以還，對本市捐稅事務，積極推行，逐月稅額，均有增加，玆將該局自四月至十二月一年來各項捐稅收稅數字，探誌於後，車捐七萬四千九百五十五元九角，牲畜屠宰稅十一萬三千八百六十九元五角五分，牙稅二千四百一十二元，牙行牌照稅二千八百三十九元五角，娛樂捐一千五百九十三元一角二分，菸酒公賣稅一萬五千八百三十三元三角五分，菸酒牌照稅二千二百九十四元四角二分，花捐一千二百元，綜計廿一萬四千九百九十七元八角四分云

頤中公司恢復戰區業務困難

△中聯滬社本市訊 英商頤中烟公司為謀恢復戰區各地捲烟推銷業務，曾已派原有各地職員前往江浙戰區各城市籌劃恢復各分公司營業，茲悉此項計劃，因客地情形頗有困難進行極感遲緩，刻陷于停頓之中，恐目前難以實現云。

賣戶缺少 現金市況仍堅

英純金回漲一辨士半

現金 昨日本埠現金行市，逢星期日例假，開價約二千〇五十四元缺少售者

銀樓 銀樓首飾金門市每兩兌出，大同行二百〇八元，新同行二百〇六元

十一日倫敦電 英國純金一盎斯，回升一辨士半，價七磅八先令五辨士

米市初疲後堅

杜粳等升起角許不等 店家囤戶趁疲力進

昨日米市，呈初疲後緊之局，河下到源十多號，隨路包子貨三千餘包，晚市本街店家及囤戶忽趁此年暮疲態下，力事收進，若杜粳即升起角許，杜羊尖埠尖隨升角另，變元時屬需令，連日銷量，獨占鰲頭價升二角另，餘則俱未更動，薄稻原包高料亦無軒輊，而河下貨以軋斛關係，跌落角外大市形居堅穩

華北禁用法幣 滬金融界不安

連日商討對付辦法

△中聯社本市特訊 關於華北禁用法幣，近已爲本市金融界一可慮之討論問題，據銀行界表示，此事會由本市金融界權威加以討論對付辦法，因此事至關重要，倘無決定辦法，一經華北法幣巨量運滬時，勢將影響滬市整個金融，茲悉此事已由本市銀行界鉅子電四川請示辦法，目前滬金融界已引爲憂患云

京麵粉堅挺

△中聯社京訊 京市事變後，麵粉來源，全持三汊河有恒麵粉廠供給，三四月前，該廠最好之綠麵，（即綠牡丹牌）每包只賣三元七角，嗣後因小麥昂貴，來源漸少，綠麵遂由三元七角，驟增至四元四角，近以年關在即，各吃食店均需麵用，據該廠駐京營業部最近營業統計，每日銷數竟達一千包左右，如再增多，恐麵價格，仍將有趨高之勢云。

美汽車產額

較上週增多五千輛

△同盟社十日紐約電 據華特情報社調查，本週美國汽車生產額估計約爲八萬四千五百輛，較上週增五千九十輛，結束於左記日期之一週間

去年二月十一日	五七，八一〇輛
本年一月十三日	八六，九二五
二十日	九〇，二〇五
廿七日	八九，二〇〇
二月三日	七九，四〇〇
十日	八四，五〇〇

上海生活日艱 物價高漲

△中聯滬社本市訊 戰區西移後，滬市人口突增，較戰前幾達一倍以上，大半擁擠於兩租界內，于是百物昂貴，房租日漲，因戰事延長而欠租涉訟者，亦日有所聞，地價之高漲，較戰前增至三倍以上，而地租竟有漲至十倍以上者，殊足令人咋舌，此在升斗貧民，尚無大碍，最重要者，莫如日用品之一漲再漲，除米鹽而外，其餘各日用品，莫不高漲，肉類每元不及斤半，鷄鴨類每元不及一斤，蔬菜等類，更一日數變，近屆廢曆年關，連日陰雨大小居戶採辦年貨，莫不叫苦連天，惟據各業人稱，各種日用品漲價見佳，蓋今之購物者，實力已隨之減少矣，其畸形發展者酒菜館佔十分之四，茶食佔十分之三，正當營業不及十分之三云。

倫敦大條

遠近期均放長

昨接（十一日）倫敦電，大條銀近期長一八七五，遠期長〇六二五，因有人補進缺少交易市況平，美銀價現貨仍平印銀長三至二安那，市亦平穩云。

京航業商人籌組公會

△中聯社京訊 京市治安，經軍警當局協力維護，業經鞏固，水陸交通，亦日趨繁茂，市內從事航業者不下千餘人，彼等為謀增進福利起見擬成立航業公會，該會之籌備人，為馬錫侯，崔心和，顏光發，趙劍傑，王開弟等原定於本月九日上午假下關龙江橋口慶輪船公司開籌備會議，推選公會董事長一人及董事數人，惟因是日上午，祇到有駁運帮及小划帮二百餘代表，不足法定人數，由各代表同意，延期至本月十二日（星期日）再行開籌備會云。

京社局獎勵典當復業

調劑貧民經濟

△中聯社京訊 南京市政公署社會局長王承典氏，鑒於劫後南京民衆之經濟，殆十九破產，設有緩急，苦無通融之機構，為適應環境需要典業殊有積極復業之必要，爰擬飭令主管人員擬具獎勵辦法，呈請當局，鼓勵京滬一帶之典商，予以保障，扶助復業，藉濟民困，昨據接近王氏之友人談稱，王以桑梓立場，服務京市，躬睹民衆之艱困，實有心酸難言之隱，刻正百方設法決以全力促其實現云。

京市衛生局嘉惠貧女

△南京通訊 京市衛生局，以據報載，本市大紗帽紗巷四〇號署名慈模之女子，因身患弱症，無力醫治，籲請當局醫藥之援助，等情，該局素抱慈善之懷，閱報後，昨特檢送免費診療券一份，囑即前往該局第四診療所求治，以便徹底治療，因該所設有產婦科，內科，均有經驗之女醫師，堂即持券往診，幸勿自悞云。

華中印書局籌設南京分公司

組視察團赴各地視察

△中聯社京訊 華中書局股份有限公司，自於上月在滬開創立會後，即積極恢復當地印書工廠之設備，茲為明悉華中各大城市印刷事業現況起見，特組視察團，由大澤讓氏率領鈴木多三郎平井四郎松尾金治數野權之丞杉山憲一今井怡去等一行於七日下午由滬抵京，當即晉謁該公司主管官署實業部，經派秘書陳增壽陪同於八九兩日間，拜訪維新政府各院部局當局，並參觀京市情形，茲據中聯社記者探悉，該視察團現已公畢，除一部團員轉赴蘇杭及逕返上海外，尚有松尾氏留京着手籌設南京分公司，期於最短時間內佈置內部即可開始業務進行云

京市工務局通告營造廠

限期繳銷建築執照

△中聯社京訊 南京市容，自經市政當局努力建設，大部已恢復戰前舊觀，被焚房屋，呈請工務局建築者甚夥，工務局為防杜弊端計，凡呈請建築者，均由局方核定後發給建築執照，方許興工，聞近來該局查名營造廠及市民所領之建築執照，已逾多日，尚未來局繳銷，恐生弊端該局乃於前日（十一）發出通知，統限於十日以內繳銷，以便發給房屋使用憑照，否則即處以相當懲罰云。

滬銀行紛設西南分行

共計有四百餘所

△中聯滬社本市訊 溯自戰事發生後，集中長江流域各都市工廠，大部撤移西南各省建廠開工，各官商銀行為營業計，前往西南各省辦理投資事業者頗多，據本市金融界調查統計，自戰事以來，中々交農暨各商業銀行在西南增設分支行或辦事處，合計共有三百廿二所，由他省分設于西南之銀行共十八家，計一百廿二所，內計中央十五所，中國廿七所，交通七所，農民三十六所，上海金城，中南，國貨，國華，農商，鹽業，大陸，中國農工，新華，江海，中孚，華僑，四海等共三十八所，共重心所在爲長沙，重慶，昆明，貴陽，桂林，梧州等省市云。

司法行政部籌設司法人員養成所

△中聯社京訊 司法行政部，鑒於司法行政人員，甚感缺乏，乃派該部編纂鍾韞慶氏籌備設立司法人員養成所，鍾氏爲謀早日實現計，現已與京市教育局商洽擬信用南捕廳鍾英中學一部份房屋，一俟商妥，確定所址，即招考受訓學員，聞其學員資格，共分三種，（一）法官，曾受司法專門教育三年以上者，（二）書記官，高級中學卒業者，（三）管獄員，初級中學卒業者。

國際商訊

紐約股市閑散

△同盟社十一日紐約電 十一日紐約股票市場，情況閑散，强弱不分，並無推動市場之材料，市價昂騰，即因國內商工情報實方無壓迫，繼續良好，人心亦極明朗，本日交易額為三十二萬股

芝埠小麥尚堅

△同盟社十一日芝加哥電 十一日芝加哥小麥市場，繼續由產地天氣情報所左右，海外低落與產地天氣不良相抵消，結局較前日漲八分之一以及四分之一，收盤尚堅。

美棉漲跌不一

△同盟社十一日紐約電 十一日紐約棉花市場，開盤較前日跌三磅音與漲二磅音不等，頗爲閑散，初因孟買與利物浦漲高而稍堅，該業者等待議會及歐洲政局之趨勢，故均觀望，後以拋售，致使市價稍弛，結局收盤較前一日跌磅音至八磅音。

MORDYNE

嗎類斷癮

止痛鎮靜治咳聖藥

戒除鴉片嗎啡類癮特效新藥

嗎啡類斷癮 奏效特靈 用忌鴉片 立見功效 嗎啡類癮 斷除尤神 空前未有 戒煙妙藥

●注意● 本劑因非麻藥，故在法律上，不在禁止之列

注射液……

一，西西裝 一〇筒

一，同 五〇筒

二〇 同 一瓶

各埠大藥房均有出售

總經理 大連 奉天 天津 上海 藤澤友吉商店

上海密勒路八號・電話四〇九九七號・四三八八八號

外埠批發處

南京太平路・思明堂藥房
南京中山路・東亞公司
杭州新民街官巷口・大東大藥房
蘇州城內・大丸百貨公司藥品部
漢口・思明堂大藥房
漢口・日本堂大藥房
九江大中路・丸三大藥房
蕪湖中山街・壟岡大藥房

上海內河輪船公司 船期通告

北蘇州路四三四號

電話四二六四四・四三八二三號

北新涇班（虹橋）每逢單日由源通碼頭開

閔行、葉榭班 每日來回一次 南京路碼頭開

西塘班 二月十六日開

新五庫班 二月十三日開

無錫班（經過蘇州）二月十四日開

售票處 天后宮橋北堍源通碼頭

經理處 大衆公司 廣東路二〇號 電話一二三九二

寶豐公司 北京路國華大樓五〇七號 電話九五八九四

華昌記明公司 福州路五百卅一弄 電話九四七三六

無錫 常州 經理處

國泰公司 北蘇州路六三八號 電話四〇八八〇

營業種目

一，鐵道貨物之運送事務
二，汽車運送貨物
三，報關及代辦業
四，運送業
五，水路上之集配業
六，供給苦力
七，倉庫業
八，委託販買及仲介業
九，代理業
十，關於運送之金融保證業務
十一，附隨其他運送之業務

通 日本通運株式會社上海支社

上海北四川路八五四號

上海驛營業所（電話（02）二四八八，二四八九號）

理事支社長 安座上眞 次長 筒井一二

營業所及派出所所在驛

上海驛 蘇州驛 崑山驛 無錫驛 杭州驛 長安驛 常州驛 戚墅堰驛 鎮江驛 鎮江江邊驛 丹陽驛 龍潭驛 南京驛 中華門驛

南京江邊驛 浦口驛 浦鎮驛 滁縣驛 蕪湖驛 嘉興驛 硤石驛 松江驛 蚌埠驛 良山門驛 高資驛 奔牛驛 呂城驛 吳淞驛

中野通關所 承辦 一切進出口報關 海陸各貨搬運

上海閔行路一八八弄M三十五號 電話四二七八四 四六五三四號

成泰洋行運輸部 承運 京滬 滬杭 津浦 鐵路各站貨物 照料週到穩妥迅速 如蒙惠顧曷勝歡迎

總部 上海二馬路證券大樓二樓七號 電話九一三七五

分部 沿路各站

大新通關所

各國貨物運送進出口報關手續汽車運送苦力搬運倉庫代客堆貨

上海文路四一號 電話 四五一二七 四〇九四一

宜興 曹源盛蓆店 曹蓮生先生鑒

戰事一起天無音訊雖經秩次來信乃因地趨特殊以致屢寄屢退不勝悵惘貴號現今有否復業先生現居何處戰前之貨業經貴號來函證明收到至於貨欵如有可能望先滙寄若干否則盡可從緩因貴號與敝行交易有年信用素稱昭著一切盡可疏商見報請即寄信寧波黃古林施慎泰蓆行或親至上海愛而近路小菜場對面萬興永蓆行與曹富生君接洽藉以恢復戰前之往來如曹蓮生先生之諸親好友見報者請即轉告曹先生爲要不勝感盼

寧波黃古林施慎泰蓆行施連經啓

內政部警官學校講習科第一期招考啓事

宗旨，養成警察專門人才，名額，一百名，投考資格，一，警察學校一年以上畢業者，二，曾任警官二年以上並有確切證明者，修業期間，六個月，待遇，在校肄業期內除講義膳宿服裝由校供給外並月給津貼十元畢業後呈部以委任警官分用，投考手續，凡合前定資格之投考人應先備具二寸正面半身相片一張覓定介紹人（介紹人資格以維新政府各院部各省立縣政府暨共直轄各機關委任以上之現任職員爲限）依式填具介紹書呈由各該機關於二十八年三月五日前彙送本校審核其在南京者得向本校索取介紹書逕來本校報考，考試科目，一公民二，警察學識三，口試四，體格檢查，考期，二十八年三月十一日在本校考試，校址，南京三元巷，